

बुन्देलखण्ड की प्राचीनता

: भाषावैज्ञानिक ऐतिहासिक एवं भौगोलिक अनुशीलन

विद्यावारिधि

डॉक्टर भागीरथप्रसाद त्रिपाठी 'वागीश शास्त्री'

ज्येष्ठानुसंधानपण्डितगणाम्यन्तर

(Senior Research Fellow)

वाराणसेय-संस्कृत-विश्वविद्यालय

१९६५

विद्वद्-गोष्ठी

वाराणसी

प्रकाशक

मार्तण्ड उपाध्याय

मन्त्री, सस्ता साहित्य मडल

नई दिल्ली

पहली बार १९६३

मूल्य

सवा दो रुपये

मुद्रक
सत्यपाल घवन
दी सेंट्रल इलेक्ट्रिक प्रेस
दिल्ली-६



श्री प० जवाहरलाल नेहरू
लेखक के फार्म पर दुग्धपान करते हुए



दण्डक-जनपद

की

विशेषताओं

के

पारखी

दिवङ्गत

पूज्यजनक

श्री यमुनाप्रसाद त्रिपाठी

के

पद-पद्मों में समर्पण

आराध्यदेव !

श्रीमत्प्रतीक्ष्य के सान्निध्य से वञ्चित रहकर आपके इस वत्स ने श्रीमत्स्वान्त-निशान्त-सुवासक यह प्रसून सजाया है । काश ! यदि आप इहलोक में होते तो मैं अपने मस्तक पर आशीर्द-हस्त का स्पर्गानुभव करता । अन्ततः आशान्वित हूँ कि परलोकस्थ भी वरिवस्य आप, मेरा यह प्रस्तुत उपहार अङ्गीकृत करेंगे ।

इति

विनयावन्त

वागीश शास्त्री

महाशिवरात्रि २०२१

के० २३/६ दूधविनायक

पारापत्ती १.

भूमिका

भारत मे गौ-सवधी-साहित्य का अभाव है। हिन्दी मे तो, जिसे भारत के अधिक-से-अधिक लोग बोलते और समझते हैं, ऐसे साहित्य का और भी अभाव है। इस विषय पर कुछ पुस्तके अंग्रेजी मे लिखी गई हैं। कुछ गौ-प्रेमियो एव विशेषज्ञो ने इस कमी को दूर करने के लिए हिन्दी मे कुछ पुस्तके लिखी हैं, परन्तु वे अंग्रेजी की पुस्तको के आधार पर ही लिखी गई प्रतीत होती है। आजकल जो गौ-संवधी-साहित्य उपलब्ध है, वह भारत-जैसे देश मे न तो अधिक लाभदायक सिद्ध हो सका है और न तत्सवधी समस्याओ को हल करने मे सहायक ही।

सन् १९१८ मे महात्मा गांधी तथा कुछ गौ-प्रेमी साथियो और अपने पिता के गौ-प्रेम से प्रेरित होकर मैंने इस विषय का अध्ययन आरभ किया था और वास्तविक जानकारी तथा अनुभव प्राप्त करने के लिए समस्त भारत का पर्यटन भी किया था। इन यात्राओ मे अनेक सस्थाओ, पशुशालाओ तथा सबद्ध कालेजो के कार्य का अवलोकन किया और उनमे रहकर गाय-बैलो के रहन-सहन तथा अन्य स्थितियो का अनुशीलन भी करता रहा। इस विषय पर मैंने कुछ भारतीय और विदेशी साहित्य पढा है और विगत १२ वर्षो से अधिक खेती करने, पशु चराने, गोबर उठाने, चारा काटने, पशुओ को खिलाने, गाय दुहने, उनके रोग-निवारण तथा प्रजनन कराने आदि का कार्य करता रहा हू। इस विषय से सम्बन्धित सरकारी और गैर-सरकारी सभाओ तथा कमे-टियो की बैठको से भाग लेकर अनुभव प्राप्त करने के साथ-साथ, इस बारे मे सरकार और जनता का क्या दृष्टिकोण है, यह भी समझने का प्रयत्न किया है।

गौ-सवधी साहित्य के अभाव को देखते हुए मैं कुछ दिनों से इस

प्रकाशकीय

सौभाग्य से हमे डॉ० वागीश जी का 'बुन्देलखण्ड की प्राचीनता' नामक ग्रन्थ प्रकाशित करने का शुभावसर उपलब्ध हुआ है। हम उनका संक्षिप्त परिचय यहाँ दे रहे हैं—

जन्म : मध्यप्रदेश के सागर जिले के विलइया ग्राम मे, संवत् १९९१ आषाढ शुक्ल त्रयोदशी सोमवार। शिक्षा और कार्य : सन् १९५३ मे हाई स्कूल; सन् १९५४ मे नव्य व्याकरण मध्यमा (इतिहास-भूगोल के साथ), विशेष योग्यता के कारण शास्त्री में प्रान्तीय छात्रवृत्ति। सन् १९५६ मे नव्य-व्याकरण शास्त्री (With English)। सन् १९५७ मे साहित्यरत्न। सन् १९५९ ई० मे व्याकरणाचार्य और उसी वर्ष वाराणसी के टीकमाणी संस्कृत कालेज मे व्याकरण के प्रधानाध्यापक नियुक्त। सन् १९६४ मे वाराणसेय संस्कृत विश्वविद्यालय से पण्डित क्षेत्रेशचन्द्र चट्टोपाध्याय के निर्देशन मे 'पाणिनीय धातु-पाठ-समीक्षा' निबन्ध पर विद्यावारिधि (डॉक्टर ऑव फिलासफी) की उपाधि प्राप्त हुई। संप्रति उक्त विश्वविद्यालय मे सीनियर रिसर्च फेलो। प्रकाशन : सन् १९५४ ई० से पत्र-पत्रिकाओं मे निबन्ध। सन् १९५८ ई० में 'कृषकाणां नाग-पाशः' (रूपक) एवं 'कथासंवर्तिका (कहानी-संग्रह) बालोपयोगी साहित्य। उपनाम : लेखन-क्षेत्र के लिए अपने नाम का सार रूप मे संक्षिप्तीकरण—भा = प्रतिभा रूप गी [गिर् (रो रि—रलोप, द्रलोपे—दीर्घ)] = वाक् है; रथ = रमण-साधन; जिसका ऐसा वह—'वागीश'। नाम का अन्त्य पद है—त्रिपाठी = तीन वेदो (या शास्त्रो) का पाठ करने वाला। इसके स्थान पर पर्यायवाचित्वेन उपयुक्त बैठने वाला शब्द है—'शास्त्री'। इस प्रकार 'भागीरथ त्रिपाठी' का साराश हुआ—'वागीश शास्त्री'। संक्षेप-शैली मे आद्य और अन्तिम पद गृहीत होते है, मध्यम नहीं।

अन्त मे जगदीश्वर से प्रार्थना है कि वे हमे लेखक के दशाधिक ग्रन्थ प्रकाशन की शक्ति प्रदान करें।

मन्त्री

विद्वद्-गोष्ठी, वाराणसी।

जिससे पुस्तक का अध्ययन करते समय पाठक विषय को आसानी से समझ सके ।

अगले अध्याय में भारत के सारे पशुओं का क्रम से वर्णन किया गया है । फिर उस क्रम से समूचे भारत में मिलनेवाले ४४ जातियों के पशुओं का विधिवत् विवरण दिया है । अतः में विभिन्न प्रदेशों के स्थानिक जलवायु और पशुओं के गुणों के आधार पर, संक्षेप में सभी वर्णित पशुओं का वर्गीकरण करके, तालिका में विश्लेषण किया गया है ।

अतः में भारत के गाय-वैलों के विश्लेषण तथा उनके सुधरे हुए स्वरूप की एक तालिका दी गई है, ताकि पाठक उसे देखकर आसानी से यह निश्चय कर सके कि अमुक प्रदेश या स्थान में किस प्रकार के पशु मिलते हैं, उनकी वर्तमान स्थिति क्या है, तथा उनकी स्थिति को कैसे सुधारा जा सकता है ।

उपयुक्त साहित्य के अभाव में आज भारत में उपलब्ध जन-धन पशु-धन तथा अन्य साधनों का ठीक उपयोग नहीं हो रहा है और अपर्याप्त जानकारी के कारण पशुओं की उन्नति नहीं हो पा रही है । पिछले वर्षों में भारत में पशुओं की उन्नति का जो कार्य हुआ है, उसका अध्ययन करे तो मालूम होगा कि धन और शक्ति खर्च करके तथा अनेक पशुशालाओं एवं अन्य संस्थाओं में प्रयोग व अन्वेषण होने और उनमें कुछ सफलता मिलने पर भी, पशुओं की उपयोगिता नहीं बढ़ सकी है, बल्कि दिन-पर-दिन उनकी दशा गिरती ही जा रही है । इस कमी को दूर करने का प्रयास करना है । इस ओर यह प्रकाशन एक कदम है ।

प्रस्तुत पुस्तक को लिखने में यह भी ध्यान रखा गया है कि यह पुस्तक एक सदस्य-ग्रंथ और भारतीय खेती और पशुपालन-विद्या के स्कूलों र कालेजों के पाठ्य पुस्तक का भी काम दे सके । आशा है, यह अपने उद्देश्यों की पूर्ति में सहायक हो सकेगी ।

सन् १९३१ में प० जवाहरलाल नेहरू मेरे पशु-पालन फार्म (कैटिल-

बुन्देलखण्ड की प्राचीनता

की

अन्वयिका

विषय		पृष्ठाङ्क
आत्मनिवेदन	...	(६-१४)
१-धारणाएँ और मत-मतान्तर	...	१-६
२-बुन्देल < बोलिन्द का मूल 'पुलिन्द'	...	७-१६
३-कालञ्जर	...	१७-२४
४-दण्डक और द्रुह्य	...	२५-२७
५-रामठ और रावत	...	२८-२९
६-सुमीन, विन्ध्यमौलीय और कुरुमी	..	३०-३२
७-शबर	...	३३-३४
८-बुन्देला	...	३५-३६
९-वनस्पर और पुलिन्द	...	४९-५२
१०-जिभौति या जभौति	..	५३-५७
११-चेदि अथवा डाहल	...	५८-६६
१२-उपसंहार	...	६७-७४
	×	×
	×	×
	×	×
	×	×
१-'मौड़ा' शब्द के विकास का इतिहास	...	७७-८०
२-'कोथमीर' शब्द के विकास का इतिहास	...	८१-८४
३-'टोंका' शब्द के विकास का इतिहास	..	८५-८६
४-'दलाँकबौ' क्रिया के विकास का इतिहास	...	८७-९१
५-'परोरबौ' क्रिया के विकास का इतिहास	...	९२-९६
६-'मूँछ' शब्द के विकास का इतिहास	...	९७-१००
७-'करना' (=करबौ) की तूती	...	१०१-१०६
अनुक्रमणिका	...	१०७-१२५
सहायक ग्रन्थों की सूची	...	१२६-१२८



विषय-सूची

	पृष्ठ
१ पशु और उनका वर्गीकरण	६
२ केरल-प्रदेश के गाय-बैल	१४
३ मद्रास-प्रदेश के गाय-बैल	१७
४ मैसूर-प्रदेश के गाय-बैल	२५
५ आंध्र-प्रदेश के गाय-बैल	३०
६ महाराष्ट्र-प्रदेश के गाय-बैल	३८
७. मध्य-प्रदेश के गाय-बैल	४४
८ महागुजरात के गाय-बैल	५६
९ राजस्थान के गाय-बैल	६५
१० पंजाब और हिमाचल-प्रदेश के गाय-बैल	७६
११ उत्तरप्रदेश के गाय-बैल	८५
१२ बिहार के गाय-बैल	९६
१३ बंगाल के गाय-बैल	१०७
१४ असम के गाय-बैल	१२१
१५ उड़ीसा के गाय-बैल	१२३
१६. पाकिस्तान के प्रमुख पशु	१२५
१७. सिंहावलोकन	१३०



आत्मनिवेदन

विगत पाँच वर्षों से क्रियावाचक धातुओं पर अनुशीलन करते समय हमें यह अनुभव हुआ कि बिना प्रादेशिक भाषाओं के कोशों की तैयारी के, संस्कृत के अप्राप्त वाङ्मय का पता नहीं लगाया जा सकता। 'भारत की बहुसंख्यक प्रादेशिक भाषाओं के कोश कैसे बनाये जा सकें'—विचार करते-करते मन में आया—'क्यों न बुन्देलखण्डी कोश तैयार कर लिया जाए!' बुन्देलखण्डी भाषा मेरी मातृभाषा है। अतः चिन्तन-मनन करके शब्द लिखना प्रारम्भ कर दिया। उस समय थीसिस का कार्य समाप्त करके छुट्टी पा चुका था। बुन्देलखण्डी साहित्य-विषयक पुस्तकों के अध्ययन की इच्छा जागी। संस्कृत का पुस्तकालय और हिन्दी साहित्य की पुस्तकों की आशा! तीन पुस्तकों को छोड़ चौथी नहीं मिली। वे थी—१—बुन्देलखण्ड का संक्षिप्त इतिहास, २—बुन्देली का भाषाशास्त्रीय अध्ययन और ३—बुन्देलखण्डी का कहावत कोश। पहली दो पुस्तकों के अध्ययन करने पर पता चला कि 'बुन्देलखण्ड' नाम छै सौ वर्षों से अधिक पुराना नहीं।

इससे पूर्व इस नामकरण के संबन्ध में हमारा कभी ध्यान भी नहीं गया था। हमने यह समस्या अज्ञात मन के समुद्र रख दी कि इसका सही हल खोज कर निकाल दे। उसने दो दिन पश्चात् सुझाया कि उत्तराखण्ड, रेवाखण्ड और काशीखण्ड के समान इसे भी तभी का कोई खण्ड होना चाहिए। फिर क्या था, इतना संकेत पर्याप्त हुआ। हम १९६३ दिसम्बर से भारतीय इतिहास-भूगोल के पर्यालोडन में जुट गये। महाभारत में भीम-सहदेव के दिग्विजय-वर्णन पर मनन करते समय दक्षिणापथ का 'पुलिन्द देश' आकर्षक लगा। हम ने फिर अज्ञात मन का सहारा लिया और उसने बताया कि इसी शब्द पर अनुशीलन करना चाहिए। डॉ० अग्रवाल जी के 'मार्कण्डेय पुराण : एक अध्ययन' ने पुलिन्द देश के विषय में मौनावलम्बन कर रखा था^१। हमने यथोपलब्ध सामग्री पर यथामति निदिध्यासन किया और उसका परिणाम आपके पाणिपुटों में निवेदित है।

१. पुलिन्द, विंध्यमौलेय (पाठान्तर—विध्यमालेय या विंध्यमूलीक, विंध्याचल के दक्षिणी-पूर्वी जंगलों में रहने वाले)—१५१ पृष्ठ। पुलिन्द (पाठान्तर—पुलेय)—१५२ पृष्ठ।

उसके आसपास के छोटे कदवाले सफेद, काले, गहरे गेरू के रगवाले तथा चितकवरे रग के पशु ।

उपर्युक्त विभिन्न प्रकार के पशु ज्यो-ज्यो अपने मुख्य निवास-स्थान से दूर होते गये, त्यो-त्यो यहा की जलवायु, भूमि तथा अन्य स्थितियों और वहा के रहनेवालो की आवश्यकताओं, खान-पान एवं रहन-सहन के अनुसार बदलते गये । उनकी आदतो, गुणो और कद आदि मे भी परिवर्तन हुआ । जिस नये इलाके मे ये पशु गये, वहा के मूल पशुओं से इनका सयोग हुआ और कही-कही पिता-पुत्री, माता-पुत्र और उनकी सन्ततियों मे वहन-भाई, भतीजा-बुआ के आपस के सयोग के फलस्वरूप वहा के पशुओं की जाति व नस्ल मूल पशुओं से भिन्न हो गई ।

भारत मे गाय और मनुष्य का गहरा सम्बन्ध है । गो-पालन मानव-सभ्यता के साथ आरम्भ हुआ । ज्यो-ज्यो मानव-सभ्यता और भारतीय सस्कृति का विकास हुआ, त्यो-त्यो भारतीय गो-पालन की दिशा मे आगे बढे, यहा तक कि, जैसा श्रीमद्भागवत मे लिखा है, जब इन्द्र का प्रकोप इतना बढ गया कि जन-धन एकदम नष्ट होने लगा, तब श्रीकृष्ण भगवान् ने उसकी रक्षा के लिए गोवर्धन पर्वत को उठाया । उस समय मनुष्यों ने पहले पशुओं को पर्वत की आड मे किया, फिर आप हुए । अर्थात् ऐसे अवसर पर भी उन्होंने अपने पशुओं को अपने साथ लेकर अपनी रक्षा की । यदि इसको केवल कथा-मात्र ही माना जाय तो भी यह स्पष्ट ही है कि पशुओं से मनुष्य का कितना निकट का सम्बन्ध था । मनुष्यों के साथ पशु पारिवारिक सदस्यों की भांति बराबर रहते थे ।

जबतक यह दृष्टिकोण नही रखा जायगा कि मनुष्यों की उन्नति के बिना पशुओं की और पशुओं की उन्नति के बिना मनुष्यों की उन्नति असम्भव है, तबतक पशुओं की उन्नति और विकास भली प्रकार नही हो सकता । यह तभी सम्भव हो सकता है जबकि पशु-उन्नति के कार्य मे भूमि-उपयोग, खेती, पशुओं के लिए चारा तथा दुग्ध-उत्पत्ति, इन चारो मे समता और सन्तुलन हो । इसके लिए पशुओं की, नर और मादा,

वहाँ रहकर वहाँ की प्राकृतिक शोभा, ऐतिहासिक स्थानों के भिन्नान्वेषो और जातियों के नामकरण की संस्कृत व्युत्पत्तियों में रमा रहना विशेष प्रिय था। भीलोन, राहतगढ, पिठौरिया, दलपतपुर, एरण, बड़ोह, पठारी, त्योदा, उदयपुर (का देहरा) आदि हमारी जन्मभूमि के आसपास अवस्थित है। झाँसी में संबन्धी श्री नाथूराम चौबे के घर हमारे परिवार के एक-दो सदस्य सदा रहते आये हैं, उनकी शिक्षा-दीक्षा भी वहाँ होती रही है। मुझे भी वहाँ रहने का अवसर मिला और मैंने आसपास की अरण्यानियों (ब्रह्मबाला, बरुआसागर, ओरछा आदि स्थानों) में पर्यटन करके उसका उपयोग रूप लाभ उठा लिया। सन् १९५९ के ग्रीष्मावकाश में छतरपूर, खजुराहो, पन्ना, नागौद और सतना के निकटवर्ती क्षेत्रों में भ्रमण करके वहाँ की विशेषताओं का अध्ययन किया।

बुन्देलखण्ड में बिखरी जातियों और रीति-रिवाजों के मूल को खोजने की जिज्ञासा वचन से ही मन में घर कर गयी थी। कोई मार्गदर्शक नहीं मिला फिर भी मुझे नैराश्य ने नहीं घेरा। मन में उठे हुए वे प्रश्न अज्ञात मन के किसी कोने में पड़े रहे। सन् १९६३ ई० में बुन्देलखण्ड के प्रकृत अध्ययन के अवसर पर वेद, वाल्मीकीय रामायण, महाभारत और पुराणों के अथाह समुद्र में गोता लगाते समय वे मेरे पूर्वसंस्कार सहायक के रूप में एक एक करके सामने आ खड़े हुए। अतः मेरा यह अवगाहन स्वान्त.सुखाय सिद्ध हुआ।

शबर या शवर

महाभारत और पुराण आदि साहित्य में 'शबर' तथा 'शवर' दोनों प्रकार के पाठ मिलते हैं। 'शबर' पाठ आधिक्यतः दृष्टिगोचर होता है। वैयाकरण इसे गत्यर्थक $\sqrt{\text{शव्}}$ (शव) धातु से 'अर' प्रत्यय या 'शवं राति' व्युत्पत्ति दिखाकर 'क' प्रत्यय करते हैं। वस्तुतः व्युत्पत्ति द्वारा कसकर इसका संस्कृतीकरण किया गया है। शम्बर और शम्बर में भी इसी प्रकार का द्वैविध्य है। सर्वत्र पाठ मिलता है—'शम्बर', पर व्युत्पत्ति करते समय वैयाकरण बना देते हैं इसे—'शम्बर'।

राउत अथवा रावत

लोग राउत और रावत दोनों शब्दों को जाति-विशेषण समझते रहे हैं। मैं भी यह पहली हल नहीं कर पा रहा था। इसे हल न कर सकने का मुख्य कारण था—दो असमान जातियों के साथ उक्त शब्दों का जुड़ना। अजयगढ़ और गुजरात के शिलालेख पढ़ने पर समाधान मिल गया। राउत या रावत

रखनेवाले ।

२. जाति (क्लास)—गुण और उपयोगिता में समानता रखनेवाले ।

३ नसल (ब्रीड)—समान आकृति, गुण और उपयोगिता रखनेवाले तथा उन्हें अपनी सत्तानों में प्रदान करने की क्षमतावाले ।

४ मिश्रित (मिक्स्ड)—इस शब्द का अभिप्राय एक से अधिक कई जाति या नसल के पशुओं के परस्पर-संयोग से उत्पन्न सन्तति से है ।

५. अवर्णनीय (नान-डिस्कृष्ट)—जिनका रंग-रूप, डील-डौल तथा गुण आदि किसीका, कुछ भी निश्चय और भरोसा न हो, ऐसे पशु ।

६ इन्हरे उद्देश्य (सिगिल परपज)—ऐसी जाति की गाय जिसकी बछिया अच्छा दूध देनेवाली गाय बने और बछड़ा कम काम करनेवाला बैल बने, या जिसका बछड़ा अच्छा काम करनेवाला बैल बने और बछिया कम दूध देनेवाली गाय बने ।

७ दुहरे उद्देश्य (डुअल परपज)—ऐसी जाति की गाय, जिसकी बछिया अच्छा दूध देनेवाली गाय और बछड़ा अच्छा काम करनेवाला बैल बनता है ।

८ सर्वांगी (जनरल परपज या यूटीलिटी)—ऐसी जाति की गाय, जिसकी बछिया साधारण दूध देनेवाली गाय बने और बछड़ा साधारण काम करनेवाला बैल ।

भारत के भिन्न-भिन्न भागों और प्रदेशों में अनेक जातियों और नसलों के अवर्णनीय पशु मिलते हैं । इनका वर्णन विधिवत् अथवा ऐसे तरीके से करना, जिसको सब आसानी से समझ सकें, बड़ा कठिन है । फिर भी इसे अधिक-से-अधिक सरल ढंग से देने का प्रयत्न किया गया है । दक्षिण में कन्याकुमारी से लगे केरल-प्रदेश से आरम्भ करके मध्य-प्रदेश, पश्चिमी तथा उत्तरी भारत के महाराष्ट्र, गुजरात, राजस्थान, पंजाब-प्रदेश तक के तथा हिमालय पर्वत से लगे हुए अन्य प्रदेशों के और अंत में उड़ीसा-प्रदेश के पशुओं की जानकारी दी गई है ।

साथ ही यह भी बताया गया है कि जिन पशुओं का वर्णन किया

मिलता तथापि उनका हिमालय^१ से संबन्ध उन्हें गौरवणं बतलाता है। वाल्मीकीय रामायण (किष्किन्धाकाण्ड) में किरात हेमवर्णं और प्रियदर्शनं कहे गये हैं—

किरातास्तीक्ष्णचूडाश्च हेमाभाः प्रियदर्शनाः ॥ ४०।२७ ।

पुलिन्दों का अभिजन या निवास

हमें इस पुस्तिका में पुलिन्द (> बुन्देल) तथा उसके पार्श्ववर्ती देशों के समग्र इतिहास का वर्णन अभिप्रेत नहीं है। यहाँ (आधुनिक बुन्देलखण्ड में) चेदि, मौर्य, शुङ्ग, वाकाटक (भारशिव, नाग), गुप्त, हूण, हर्षवर्द्धन, कल्चुरि, चन्देल, अफगान, मुगल, गोड़ और अन्त में बुन्देलो का राज्य रहा है। प्रयत्न करने पर भी पुलिन्दो के राजवंश का क्रमिक इतिहास ज्ञात न हो सका। हमारा प्रयत्न तो यहाँ पुलिन्द-देश के स्थान को पहचनना देना भर रहा है। वेद, पुराण, अनेक शिलालेखों और ताम्रपत्र-लेखों के अध्ययन के पश्चात् हम इस निष्कर्ष पर पहुँचे हैं कि मुख्य बुन्देल (खण्ड) सुपुरातन पुलिन्द (देश) है। वैदिक काल से लेकर वनस्फर (ई० प्रथम शताब्दी) तक पुलिन्दों के उत्थान-पतन का उल्लेख मिलता है। इसके भी बाद त्रैलोक्यवर्मा के समय बारहवीं शताब्दी में आनन्दवर्मा द्वारा इन पर विजय प्राप्त किये जाने का (अजयगढ़) शिलालेख में उल्लेख हुआ है। यह शिलालेख भोजवर्मा के शासन (१३०६ ई० के आसपास) में लिखा गया था। आश्चर्य है कि इस जाति की पहिचान जनता और इतिहास-वेत्ताओं ने इकदम कैसे भुला दी। आज से छै सौ वर्ष पहले पुलिन्दों का नाम शिलालेख में उत्कीर्ण कराया जाए और आज हम लोग उन्हें न पहिचाने ! इतिहासज्ञों का कथन है कि 'बुन्देलखण्ड' यह नामकरण छै सौ वर्षों से पुराना नहीं है। जंगली आग की भाँति यह 'बुन्देल' नाम इतनी तीव्रता से फैला कि लोगों को इसके संबन्ध में सोचने-विचारने का अवसर ही नहीं मिल पाया।

१. ब्रह्मा देश की सेना का अध्यक्ष 'महाबुन्देला' था (द्र० डॉ० ईश्वरी-प्रसाद : भारतवर्ष का इतिहास, द्वितीय भाग, १३६ पृष्ठ)।

'बर्मा : ए हैण्डबुक ऑव् प्रैक्टिकल इन्फार्मेशन' नामक पुस्तक में सर् जे० गेअर्ग स्कॉट ने उक्त सेनाध्यक्ष के दो नाम लिखे हैं—महाबन्दुल (१८१, १६२ पृष्ठ) तथा महाबुन्दल (१६० पृष्ठ)।

अतः स्यात् बुन्देला नाम ब्रह्मा में भी प्रचलित था। उसकी परम्परा गवेषणीय है।

गाय और उसके प्रमुख अंग

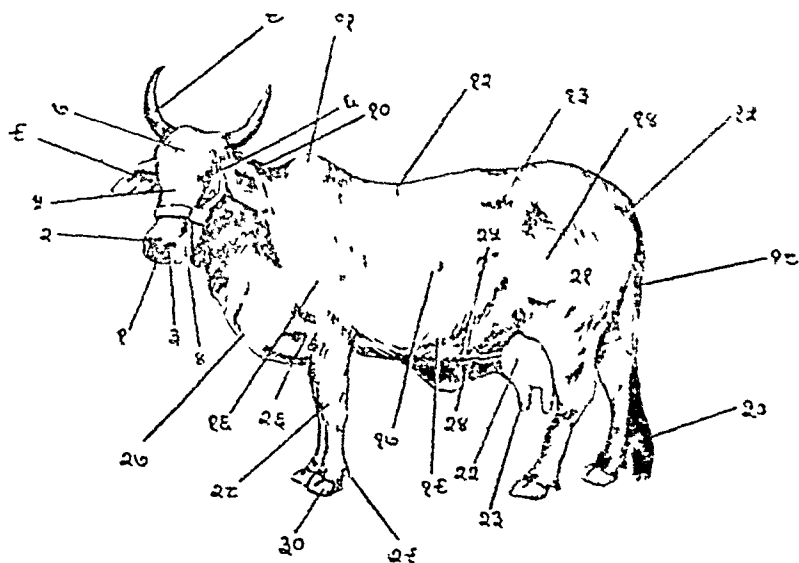

१ मुह २ थूथन ३ नाक या नथुने ४. जबडा ५ चेहरा ६ आँखें
 ७ माथा या मस्तक ८ सोंग ९ कान १० गर्दन ११ थुई १२ पीठ
 १३ कमर १४. कूल्हे १५ पूछ की जड के पास की दोनों तरफ की
 हड्डी १६ कधे १७. पसलिया १८ पूछ १९ पेट २० चौरी २१ जांघ
 २२. ऐन (लेवा) २३ थन २४. दुग्ध-नली २५. दुग्ध-शिरा या कूप
 २६ छाती २७ गलकवल या भालर २८ टाग या पैर २९ नाखून
 ३० खुर ।

बुन्देलखण्ड की प्राचीनता

: भाषावैज्ञानिक ऐतिहासिक एवं भौगोलिक अनुशीलन :

केरल-प्रदेश के गाय-वैल

इस प्रदेश में मद्रास प्रदेश का दक्षिणी-पश्चिमी तटवर्ती इलाका, जो कन्याकुमारी से त्रिवेन्द्रम और कोचीन तक फैला हुआ है, सम्मिलित है। यह सारा इलाका प्रायः पहाड़ी है। यहाँ की घाटियों तथा समुद्र-तटीय भागों में प्रायः दुमट और चिकनी मिट्टी पाई जाती है। इस इलाके में वाह्य खनिज पदार्थों की प्रायः कमी होती है। समुद्र-तट के निकट के इलाके में सम जलवायु पाया जाता है। तापक्रम करीब ५० से १०० डिग्री फारेनहाइट सम्भना चाहिए। यहाँ नमी विशेष रूप से पाई जाती है। प्रतिवर्ष औसतन १०० इंच तक वर्षा होती है। यहाँ अन्य चीजों के अलावा धान की खेती विशेष रूप से होती है। पशुओं को चराई पर्याप्त मात्रा में मिल जाती है, परन्तु यहाँ का चारा और घास पौष्टिक नहीं होता, इसलिए इस इलाके के पशुओं का अस्थिपजर और डील-डौल छोटा होता है और दूध देने तथा कार्य करने की शक्ति कम होती है। इस इलाके में पास के मद्रास के इलाके के पशुओं से मिलते-जुलते तथा पहाड़ी और इन पशुओं के मिश्रित पशु होते हैं। ये पशु मद्रास-प्रदेश के मध्यस्थ भाग के पशुओं की अपेक्षा निकम्मे और छोटे कद के होते हैं।

यहाँ पशुओं की उन्नति के लिए कोई विशेष कार्य हुआ हो, ऐसा प्रतीत नहीं होता। जहाँ कहीं थोड़ा-बहुत प्रयत्न भी किया गया है, वहाँ उनका कोई विशेष परिणाम नहीं हुआ है।

इस प्रदेश के रहने वाले प्रायः चावल खानेवाले तथा मासाहारी होते हैं। अधिकतर वह इलाका पहाड़ी है, इस कारण यहाँ न तो अधिक

धारणाएँ और मत-मतान्तर

‘बुन्देलखण्ड’ नामकरण के संबन्ध में भिन्न-भिन्न प्रकार की कल्पनाओं का आश्रय लिया जाता है। विचारकों के अनुसार उक्त नामकरण ५००-६०० वर्षों से अधिक पुराना नहीं जान पड़ता। इसकी व्युत्पत्ति—बूँद (<बिन्दु) लः > बुन्देला + खण्ड = बुन्देलखण्ड बतलायी जाती है^१। इसके पहले यह देश जिज्ञोति के रूप में प्रख्यात था^२, पर जिज्ञोति के पूर्व इसकी संज्ञा के विषय में प्रायः सभी इतिहासकारों ने मौनावलम्बन कर रखा है। कुछ इतिहासकार इस प्रदेश के नाम का संबन्ध ‘विन्ध्य’ से जोड़ते हैं^३। कुछ लोग ‘बुन्देली’ को

१. इस भूभाग के बुन्देलखण्ड नाम की कल्पना ५००-६०० वर्षों से अधिक पुरानी नहीं जान पड़ती। जनश्रुति तो यह है कि गहरवार-वशीय काशीश्वर विन्ध्यराज की परम्परा में उत्पन्न हुए हेमकिर्गन ने (जिनको इतिहासकारों ने वीर पञ्चम के नाम से अभिहित किया है) भार्या द्वारा छीने हुए अपने राज्य की प्राप्ति के लिए ‘विन्ध्यवासिनी’ (अनार्या की प्रसिद्ध देवी, देखिए ‘गडडवहो’—श्लोकसंख्या २८५-३८७) को प्रसन्न किया। आत्मोत्सर्ग के लिए उठी हुई करवाल की एक खरोच मस्तक में लग गयी और रुधिर का एक सबल बिन्दु पृथिवी पर जा गिरा। फलस्वरूप वीर पञ्चम की सन्तति ‘बुन्देला’ क्षत्रिय [बूँद <(सं० बिन्दु) के प्रभाव में राज्य-प्राप्ति] के नाम से प्रसिद्ध हुई। इसी जनश्रुति का आधार लेकर छत्रसाल के राजकवि गोरेलाल (उपनाम ‘लाल’) ने ‘छत्र-प्रकाश’ में बुन्देला नाम की कल्पना की है।

डॉ० रामेश्वर प्रसाद अग्रवाल : बुन्देली का भाषाशास्त्रीय अध्ययन, पृष्ठ ३

2 From these accounts of Abu Rihān and Ibn Batuta it is evident that the province of Jajhoti (जिज्ञोति) corresponded with the modern district of Bundel Khand (बुन्देलखण्ड).

A. Cunningham : The Ancient Geography of India, p. 481

३. अलबत्ता ऐसा हो सकता है कि इनके पूर्वपुरुषों ने विन्ध्यवासिनी देवी की उपासना की हो। इसी से ‘बुन्देला’ नाम विन्ध्य से बहुत कुछ संबन्ध रखता है।

गोरेलाल तिवारी : बुन्देलखण्ड का सक्षिप्त इतिहास, पृष्ठ ३
विन्ध्य से सपर्क रखने के कारण <विन्ध्यले> विन्देले > बुन्देले कहलाये।

अस्थिपजर और डीलडौल विकसित नहीं हो पाता है और वे बहुत कम दूध देते हैं ।

गाय और बैल के गुण—गाए बहुत कम दूध देती है । ये मुश्किल से प्रतिदिन १-२ सेर दूध देती है । बैल इस इलाके की स्थिति के अनुसार छोटे कद के होते हुए भी खेती और बैलगाड़ी का काम मजे से करते हैं ।

उन्नति के उपाय—आरम्भ में समुचित चुनाव और छटाव की प्रणाली द्वारा इनके प्रजनन का कार्य होना चाहिए । बाद में यदि इस इलाके की दूध की आवश्यकता पूरी न हो पाये या बैलो से चालक शक्ति पर्याप्त मात्रा में न मिल सके, तो इनको पूरा करने के लिए पशु-विशेषज्ञों की राय से अधिक दूध देनेवाली या अधिक चालक शक्ति उत्पन्न करनेवाली अथवा दोनों गुण रखनेवाली जाति के पशुओं का आवश्यकतानुसार संयोग कराकर, दोनों गुण पर्याप्त मात्रा में उपलब्ध किये जा सकते हैं । इस कार्य के लिए श्री, डागी या निमारी जाति के पशु ठीक हो सकते हैं ।

होता तो इस क्षेत्र को बहुत विस्तीर्ण होना चाहिए था। विन्ध्य पर्वत का विस्तार (उसका अगस्त्य को साष्टाङ्ग प्रणाम करने के कारण फैलना) सुविख्यात है। फिर बघेलखण्ड के भी बुदेलखण्ड के नाम से प्रसिद्ध होने में कोई विरोधी कारण उपस्थित नहीं है। बघेलखण्ड^१ का भूतपूर्व नामकरण बुदेलखण्ड अवश्य मिलता; पर ऐसा पाया नहीं जाता। अतः यह व्युत्पत्ति रायता को राजितक्र (राजि-संस्कृत तक्रम्—मध्यमपदलोपी समास) से व्युत्पन्न न मानकर राज्यक्ता से तथा पुंगी (=बाँसुरी) को पुंगा (<पृङ्गव) से व्युत्पन्न मानने के समान भ्रामक है।

‘बघेल’ शब्द के सादृश्य पर ‘विन्ध्य’ से एल + बुदेल की कल्पना भी संगत नहीं है। बघेल शब्द का मूल व्याघ्रदेव या (रीवाँ स्टेट गजेटियर और टॉड राजस्थान के अनुसार) व्याघ्रपल्ली > बघेला जागीर निर्णीत है। व्याघ्रदेव वि० सं० १२६० में कालञ्जर के निकट मड़फा में आया^२ और अरुनोराज का वश भी १२६०-६६ तक व्याघ्रपल्ली में बसने के कारण बघेल कहलाया। निष्कर्षतः बघेलखण्ड की कल्पना विक्रम सं० तेरहवीं शताब्दी के अन्त तथा चौदहवीं शताब्दी के प्रारम्भिक काल से पूर्व की नहीं है। बुदेलखण्ड शब्द की प्रसिद्धि का समय हेमकिरन (पञ्चमसिंह) के राज्यकाल के आस-पास है। पञ्चमसिंह की स्थिति वि० सं० ग्यारहवीं शताब्दी का अन्त तथा राज्य बारहवीं शताब्दी का आदि काल माना जाता है^३। फलतः बुदेलखण्ड नामकरण बघेलखण्ड से एक

१. नन्दलाल दे ने अपने (The Geographical Dictionary of Ancient And Mediaeval India) ग्रन्थ में पुराणों के अनुसार बघेलखण्ड (रेवाखण्ड) का पूर्ववर्ती नाम ‘कारुष’ बतलाया है।

२. बघेलों का कथन है कि वीर धवल के लडके का नाम व्याघ्रदेव था, पर इतिहास में वीरम मिलता है। यह वीर धवल का ज्येष्ठ पुत्र है। यह वीमलदेव से युद्ध में हार कर आया होगा। टॉड सा० का कथन है कि व्याघ्रदेव वि० सं० १२०७ में आया था। इससे यह कलचुरि राजा नरसिंह देव का समकालीन होता है, पर यह इतिहासों से सिद्ध नहीं होता—ग्रं० का सं० इ० पृष्ठ ६३.

३. वीर और अरिवर्मा ने हेमकिरन से राज्य छीन लिया। इमने उदास होकर इमने काशी के शनि गजा के पुरोहित गजाधर पण्डित की सम्मति से विन्ध्यवासिनी देवी की आराधना की और वैशाख सुदी १४ संवत् ११०५ (तदनुसार ता० २६।४।१०४८ ई० शुक्रवार को वरदान पाया। परन्तु युद्ध में यह भाइयों से हार गया। इसलिए इसने फिर भगवती की पूजा की जिससे

मजबूत और काम करनेवाले होते हैं, गाये उतनी अच्छी नहीं होती । वे साधारण दूध देनेवाली होती हैं ।

इस प्रदेश के निवासी केरल-प्रदेश के निवासियों की अपेक्षा कम मासाहारी होते हैं । यहाँ के निवासी अधिकतर हिन्दू-धर्म में विघेप आस्था रखनेवाले होते हैं और उनका रहन-सहन सादा होता है । ये दूध, दही के खानेवाले तथा मेहनती होते हैं । इनका मुख्य उद्यम खेती-बाड़ी करना है । लोग पशु-पालन के कार्य में भी काफी दिलचस्पी रखते हैं ।

जैसा कि ऊपर बताया गया है इस इलाके के पशु काग्यम नसल के पशुओं के अतिरिक्त अच्छी श्रेणी के पशुओं में नहीं आते हैं, इसलिए इनकी उन्नति करना अत्यन्त आवश्यक है । खास करके दूध देने की क्षमता बढ़ानी परमावश्यक है, क्योंकि इस इलाके के निवासियों का स्वास्थ्य और काम करने की शक्ति दूध और उससे बने पदार्थों के अधिकाधिक उपयोग पर ही निर्भर है । यहाँ के पशुओं का विवरण नीचे लिखे अनुसार है

१ काग्यम

रहने का स्थान—ये मद्रास प्रदेश के पशुओं में से हैं । चूँकि यह उस इलाके की प्रमुख नसल है, इसलिए इसका अलग विवरण दिया है ।

काग्यम जाति के गाय-बैल कोयम्बटूर के दक्षिण तथा दक्षिण-पूर्वी भागों में पाये जाते हैं ।

वशोत्पत्ति का इतिहास—भारतवर्ष में १९वीं शताब्दी में प्रमुख नसलोत्पत्ति करनेवाले पालीकोटाई के पट्टीदार ने अपने तरीके से इस नसल को कायम किया है । इन पट्टीदार महाशय का इस जाति के पशुओं पर इतना अधिकार था कि इस जाति के साड सिवा इस पट्टीदार के और कहीं नहीं मिलते थे, यहाँ तक कि मद्रास-सरकार ने भी वशोत्पत्ति के प्रयोग करने के लिए इन्हीं से साड प्राप्त किये थे । कुछ विशेषज्ञों की राय है कि इस जाति के पशुओं में उत्तरी

है। यह जातियाँ देवी की परम भक्त हैं। अब तो वहाँ (और अन्यत्र भी) ब्राह्मणादि समस्त जातियाँ देवी की उपासक हो गयी हैं।

काशी जैसे सुसंस्कृत प्रदेश में गये व्यक्ति का यद्यपि अशिक्षित प्रदेश में सम्मान पा सकता असंभव नहीं है तथापि उस प्रदेश की खूँवार जातियाँ उसे ग्रहण नहीं प्रशय दें यह तर्कसंगत नहीं जँचता, किन्तु पञ्चमसिंह देवी का भक्त होकर गया था। फलतः वहाँ की अशिक्षित जातियों की उस पर श्रद्धा हुई होगी और उसकी राज्यविद्युति की कथा सुनकर भोले वनचरो ने उसे सैन्यसंघटन के रूप में सहायता अवश्य प्रदान की होगी। उस प्रदेश के उस समय चलते हुए नाम में पञ्चमसिंह द्वारा कुछ न कुछ परिवर्तन हुआ होगा। परिणामतः उक्त प्रदेश (बुन्देलखण्ड) के नाम की कथा पञ्चमसिंह के साथ जुड़ गयी।

‘बुन्देल’ का मूल—‘बोलिन्द’

पञ्चमसिंह के आने से पूर्व इस प्रदेश का नाम था—‘बोलिन्द’ और इस प्रदेश की लिपि का नाम था—‘बोलिन्दी’^१ (ब्राह्मीलिपि का एक भेद)। ‘ल’ वर्ण का योग वर्णविपर्यय में पुष्कल सहायता देता है। इसका उच्चारण यदि मूल गन्ध में वर्णक्रमानुसार पहले हो रहा हो तो विकास (वर्णविपर्यय आदि) होने पर इसका प्रायः अन्त में श्रवण होने लगता है। ‘ल’ का आनुपूर्वी के अन्त में स्थान पाने का प्रमुख कारण इसकी श्रुतिमाधुरी है। उदाहरणतः ‘लक्ष्मणपुर’ शब्द में से ‘म्’ ‘प्’ तथा ‘र’ के घिस जाने पर शेष रह गया—‘लक्षणउ’ (क्ष > ख, ण > न) > लखनऊ। आज अधिकांश लोग इस लखनऊ के ‘ल’ को ‘न’ के स्थान पर और ‘न’ को ‘ल’ के स्थान पर रखकर नखलनऊ बोलते हैं। यह कार्य जानबूझ कर नहीं किया जाता किन्तु मुखसुखार्थ ‘ल’, का उच्चारण परवर्ती ‘न’ के स्थान पर स्वभावतः ही हो जाता है। इसका कारण, मुख में ‘न’ बोलने के लिए जीभ नीचे (दाँतो) की ओर लगानी पड़ती है जबकि ‘ल’ उच्चारण-प्रसङ्ग में उसे ऊपर (मूर्धा) की ओर ले जाना पड़ता है। नीचे सोयी हुई जीभ को ऊपर ले जाकर पुनः नीचे लाने की अपेक्षा नीचे से होते हुए ऊपर की ओर ले जाने में सुविधा होती है। इस प्रकार का उच्चारण सर्वसाधारण (अशिक्षित) जनो के द्वारा अधिक होता है। (भाषा-विकास में यही लोग मुख्यतः सहायक होते हैं।) इसी प्रकार दच्चे जलेबी की जगह जदेबी कहने में अधिक आनन्द लेते हैं।

१. ‘भादसरीलिबी दामिलिबी बोलिदीलिबी’—ममराइच्छका ३५।



बुन्देल <'बोलिन्द' का मूल—'पुलिन्द'

पुलिन्द देश का नाम अशोक के राज्य में अविकृत रूप में प्रयुक्त होता रहा । उनके धर्मलेखों में से त्रयोदश शहवाजगढ़ी शिलालेख^१ में पुलिन्द देश का नाम आया है । कालिदास ने भी रघुवंश १६।१६ और १६।३२ में पुलिन्द जाति का उल्लेख किया है पर वह व्यावहारिक दृष्टि से अशोक के शिलालेख जितना महत्त्वपूर्ण नहीं है । अशोक के अनन्तर गुप्तकाल तक इसका छिटपुट प्रयोग मिला है । तदनन्तर छै सौ वर्षों (५०० ई० से ११०० ई०) में उक्त शब्द विकास को प्राप्त हुआ । यही समय भाषाओं (प्राकृत-अपभ्रंश-हिन्दी) के विकास के सूत्रपात तथा संवर्द्धन का आधार है ।

ऐतरेय ब्राह्मण के अनुसार विश्वामित्र के ज्येष्ठ पचास पुत्रों ने शुनःशेष को अपने बड़े भाई के रूप में स्वीकार नहीं किया था । अतः रुष्ट विश्वामित्र से अभिशाप्त वे सब अन्ध पुण्ड्र गवर पुलिन्द और मूतिव नामक दस्यु (= शत्रु अथवा म्लेच्छ) हो गये^२ । वेद के इस प्रमाण से सिद्ध है कि पुलिन्द जाति अति पुरातन सस्कारहीन क्षत्रिय (जाति) थी । यह पूर्व में सिलहट तथा काम-रूप से उत्तर की ओर बिखर गयी (तारातन्त्र) । नन्दलाल दे के अनुसार इसकी 'पोदस्' नामक एक शाखा बंगाल में रहती थी^३ । वस्तुतः वह शाखा पौण्ड्र जाति की है पुलिन्द की नहीं । 'पौण्ड्राः' का अपभ्रंश पोदा हो गया है ।

१. भोजपितिनिकेषु अभ्र-पुलिन्देषु सवत्र देवन प्रियस भ्रमनुशस्ति अनु-वटति (सस्कृत—भोजपितिनिकेषु आन्ध्रपुलिन्देषु सर्वत्र देवाना प्रियस्य धर्मानुशिष्टिम् अनुवर्तन्ते)—जनार्दनभट्ट एम्० ए० : अशोक के धर्मलेख, पृष्ठ २६० । पुलि[दे]पु—*Epigraphia Indica*, Vol. II, p. 463.

२. 'तस्य ह विश्वामित्रस्यैकशतं पुत्रा आसुः पञ्चाशदेव ज्यायासो मधु-च्छन्दसः पञ्चाशत् कनीयांस इति । तद् ये ज्यायांसो न न कुशलं मेनिरे । ताननुव्याजहारान्तान् वः प्रजान् भक्षीष्येति त एतेऽन्ध्राः पुण्ड्राः शत्राः पुलिन्दा मूतिवा इत्युदन्त्या ब्रह्मो वैश्वामित्रा दस्यूनां भूयिष्ठा इति'—ऐत्रा. ७।१८.

३. Nundo Lal Dey : The Geographical Dictionary of Ancient And Mediæval India

गाय और बैल के गुण—गायो का दूध कम होता है। चुनंता गाय ५ सेर से ६ मेर तक दूध देनेवाली पाई जाती है। बहुत अच्छी गाय ८-१० सेर दूध देती भी देखी गई है। ये पहले-पहल लगभग ४॥-५ वर्ष में व्याती है, बाद में १-१॥ वर्ष में। बैल बोझ खींचनेवाला, फुर्तीला, मजबूत और देर तक काम करनेवाला होता है। वह १० से १२ वर्ष तक काम कर सकता है। छोटे कद का होने के कारण इसके पालने में बहुत व्यय नहीं होता।

उन्नति के उपाय—इस नसल के पशुओं का दूसरी भिन्न नसल के पशुओं से संयोग कराना ठीक नहीं होगा। दूध बढ़ाने के लिए तथा किसी अन्य गुण का इस नसल में प्रवेश करने के लिए, विजातीय संयोग कराने से इस नसल को, जो कि आज प्रतिष्ठित या भली प्रकार स्थापित नसल है, हानि हो सकती है। इसलिए इस जाति के पशुओं के अच्छे चुने हुए वाछित गुणवाले पशुओं के आपस के संयोग से और बुद्धि-युक्त चुनाव और छटाव द्वारा ही पशु-उन्नति करनी चाहिए।

२. बरगुर

रहने का स्थान—ये पशु प्रायः बरगुर पहाड़ी के इलाके में कोयम्बटूर के जिले में मिलते हैं।

वशोत्पत्ति का इतिहास—ये पशु आलमवाडी और अमृतमहल जाति के पशुओं से प्रभावित हैं और मिश्रित पशुओं की श्रेणी में आते हैं, परन्तु अब बहुत दिनों तक एक ही प्रकार का प्रजनन-कार्य और भिन्न जाति के पशुओं से संयोग न होने के कारण इन पशुओं में इनके गुण प्रतिष्ठित होगये हैं।

शारीरिक बनावट, वजन, रंग आदि—मैसूर जाति के पशुओं से मिलते-जुलते और उनके प्रतिरूप ये पशु मझले छोटे कद के, हल्के और गठीले बदन के, बड़े तेज मिजाज के और विदकनेवाले होते हैं। इनमें गाय का वजन लगभग ५५०-६०० पौंड बैल का ६००-६५० पौंड और

अथान्त युद्धों के वातावरण भाषा में उबल-पुथल मचा देने है। अतः अन्त स्थानों के भाषा-विज्ञान की अपेक्षा युद्ध-क्षेत्र का भाषा-विज्ञान अत्यन्त भिन्न होता है। हड़बड़ाया व्यक्ति स्थिरचित्त व्यक्ति की अपेक्षा अधिक अटपटा बोलेंगा। अतः 'पुलिन्दानक' शब्द का विकास 'पुलिन्द' के समान नहीं हुआ। दूसरी बात, वही शब्द यदि कुछ लम्बा हो जाए तो भी विकास भिन्न प्रकार से होगा। पुलिन्दानक (आज ?) रतलाम -- क्षेत्र में 'पल्दूना'^१ नाम से प्रसिद्ध है। पकारोत्तरवर्ती उकार उचटकर दकार का सहारा बन गया। पुलिन्द के पकार में कुछ भी विकार नहीं आ पाया।

'पल्दूना' < पुलिन्दानक में केवल 'उ' मात्रा का स्थानान्तर और अन्तिम 'क' वर्ण का लोप हुआ है। 'बुन्देल' < पुलिन्द शब्द में विशेष परिवर्तन हुआ है। इस प्रकार के विकास-वैविध्य विरल नहीं है। बुन्देलखण्ड में नंगे पैर के लिए एक शब्द है—उपनए या उपनव (<अ + उपानह्)। इसी शब्द के स्थान पर एक दूसरा विकास भी दर्शनीय है—उवेना (<अ + उपानह्)। द्वितीय विकास में पकार सुरक्षित नहीं रह सका किन्तु वकार में परिवर्तित हो गया। हमारे मतानुसार ई० सातवीं शताब्दी के पुलिन्दानक > पल्दूना-विकाम के अनन्तर (कम-से-कम दो सौ वर्ष पश्चात्) पुलिन्द > बुन्देल शब्द विकसित हुआ।

नागोद स्टेट से प्राप्त महाराज हस्ती का दान-पत्र^३ पुलिन्द देश की स्थिति

१. The दीवान of Rutlam identified नवग्राम with > नोगावा (नौगाँव, on the Indian Atlas sheet No 36, N E [1895]), वराहकोटक with > भारोडा and पुलिन्दानक with > पल्दूना।

Epigraphia Indica, vol. VIII, p. 181

२. बाजपेथी जी > बॉस वेइल।

३. नमो महादेवाय ॥ स्वस्त्यष्टनवत्यु [अक्षरैश्चशने गुण-नृप-राज्य-भुक्तौ श्री] मति प्रवर्द्धमाने महाश्वयुज-संवत्सरे [अमास पक्ष] मत्या सवत्सर-मास-दिवसपूर्वायां न् [अ ऋपति-पद्मिजा-कुलोत्पन्नेन महाराज-] देवाढ्य-प्रनप्रा महाराज-श्री-प्रभजन [अ नप्रा महाराज-श्रीदामंदर-सुतेन गो-स-] हस्त-स्वयं-हिरण्यानेक-भूमि-प्रदे [न] [अ गुह पितृ-मातृ-पूजा-तत्परेयात्यन्ता देव-] ब्राह्मणभक्तानेक-समर-शत-विष [अ यिना स्ववंशामोदकरेण न रा-राज-श्री-] हस्तिना पुलिन्द-राज-राष्ट्रे नवग्रामना (को ?) [नाम यामा पूर्वाघाट-परिच्छेद-मर्यादया सोऽ-] इ. सोऽपरिच्छेद-भट-प्रादेश्यो [यमाता-

उन्नति के उपाय—इस जाति की गाय कम दूध देनेवाली होती है। यदि उन्हें हरा चारा भली प्रकार खिलाया जाय, तो उनका दूध बढ़ सकता है। वशोन्नति का कार्य समुचित चुनाव और छटाव द्वारा करना चाहिए। यदि इससे इनके दूध देने की शक्ति पर्याप्त मात्रा में न बढ़ सके तो चुनैता, अमृतमहल या काग्यम जाति की अधिक दूध देने वाली गायों के नर (साड) से इनका संयोग कराकर इनमें दूध देने का गुण बढ़ाया जा सकता है।

३ आलमवाड़ी

रहने का स्थान—ये पशु मद्रास प्रान्त में मेलम और कोयम्बदूर जिलों के मैसूर में लगे हुए उत्तरी भागों में पाये जाते हैं। प्रायः जंगलों में पाले जाते हैं।

वशोत्पत्ति का इतिहास—ये कोई खास नसल के पशु नहीं हैं, आसपास के इलाकों के पशुओं के मिश्रण हैं। हल्लीकर के समान अमृतमहल नसल के पशुओं से विशेष रूप से प्रभावित हैं। अब इनके गुण इनमें काफी प्रतिष्ठित हो गये हैं।

शारीरिक बनावट, वजन, रंग आदि—ये पशु मझले डील-डौल के और कद में ४।१-५ फुट ऊँचे होते हैं। इनमें गाय का वजन लगभग ६००-७०० पौंड, बैल का ७००-७५० पौंड और साड का ७५०-८०० पौंड तक होता है। इनकी खाल पतली और रोआ सफेद रंग का होता है। इनका रंग सफेद, लोहिया, भूरा और हल्का गेरुआ तथा गहरा गेरुआ होता है। साड भूरे और गहरे भूरे रंग के होते हैं। कमर सीधी, पेट साधारण तथा दोनों तरफ फैला हुआ और छाती काफी विकसित होती है। मिर मैसूर नसल के पशुओं के सदृश होता है। माथा चौड़ा, सींग के पास का हिस्सा कम चौड़ा होता है और में आरम्भ से अन्त तक बीच दबा हुआ होता है। इनके सींग २-२।१ फुट तक लंबे तथा अमृतमहल पशुओं के सींगों की तरह पीछे को मुड़े हुए होते हैं और सिर पर नोकिले

पुलिन्द जाति से संबद्ध नहीं माना जा सकता। हाँ, इस प्रदेश का पुलिन्द देश होना सुनिश्चित है।

बुन्देलखण्ड के मूलनिवासी और शासक पुलिन्द थे। चन्देल आदि बाद में आये। कनिंघम के ग्रन्थानुसार 'चन्देलों का आदिपुरुष चन्द्रात्रेय चन्द्रमा का पुत्र था। वह काशिराज के पुरोहित की पुत्री हेमावती से उत्पन्न हुआ था। उसने कालञ्जर खजुराहो और महोबा को राजधानी बनाया^१।' शिलालेखों में चन्द्रात्रेय का उल्लेख मुनि रूप में हुआ है। वह मुनि अत्रि का पौत्र था^२। इतिहासकारों

1. According to the legend the chandelas are sprung from Hemā Devī daughter of Hema Rāj the Brahman purohit of Indrajit Gahirawār rājā of Benaras. Hemāvati was very beautiful and one day when she went to bathe in the Rāti Tālāb she was seen and embraced by chandrama, the god of moon. He said your son will be Lord of the earth, your son will be born on the bank of the Karṇavatī river. Then take him to Khajuray He will possess the philosopher's stone, and will turn iron into gold. On the hill Kalinjar he will build a fort, named Chandra Varma The date of this event is about A. D. 800.

A. Cunningham : The Ancient Geography of India, P. 487.

Lastly he went to Mahotsava or Mahoba, which he made his capital p 488.

२. मध्ये तेषां प्रहततमसां मानसानां मुनीनां
श्रीमानत्रिः प्रथितमहिमा नेत्रपात्रे प्रसूतम् ।
यस्य ज्योतिःपटलजटिलं मण्डलं वन्द्यमिन्दो-
श्चन्द्रात्रेयः समजनि मुनिस्तस्य पुत्रः पवित्रः ॥ ६ ।
कालेनेह महावंशे प्रशंसाप्रांशुरंशुमान् ।
मुक्तामणिरिव श्रीमान् नन्नुकोऽभूत्महीपतिः ॥ १४ ।
तस्मादुदारकीर्तेरजनि जनानन्दसुन्दरः श्रीमान् ।
तनयो विनयनिघानं वाक्पतिरिव वाक्पतिः क्षितिपः ॥ १६ ।

Stone inscription of धंगदेव of the year 1059 (Epigraphia Indica, p. 140)

के साथ इन पशुओं में अधिक दूध देने की क्षमता, बिना बैलो की उपयोगिता को घटाये हुए, पैदा हो सके। भविष्य में इनकी सतति यदि अच्छी होती है तो उनके आधार पर पशु-प्रजनन का कार्य करने में उनकी उन्नति हो सकती है।

वर्णित इस महानदी को बरार के दक्षिण-पूर्वी कोण पर स्थित पर्वतों से उद्भूत उड़ीसा की महानदी^१ से अभिन्न मानते हैं। यह सिहोआ को पार कर बस्तर से गुजरती हुई विलासपुर की दक्षिणी सीमा पर पहुँचती है^२। फलतः पुलस्त्यवशी गोडो के निवास गोड़वाने (छत्तीसगढ़) को पुलिन्ददेश बतलाया जाता है।^३

उपर्युक्त मत समीचीन नहीं है क्योंकि उड़ीसा-विलासपुर की महानदी कालञ्जर से दक्षिण में पड़ती है। वामनपुराण के अनुसार उसे उत्तर दिशा में होना चाहिए। कालञ्जर से उत्तर में गङ्गा नदी बहती है और उसका एक नान महानदी भी है^४। वामनपुराण के अनुसार 'सैकड़ो वार अश्वमेध यज्ञ और

इत्येवमुक्त्वा सुरराट् पुलिन्दान् विमुक्तपापोऽमरसिद्धयज्ञैः।

सपूज्यमानोऽनुजगाम चाश्रमं मातुस्तदा धर्मनिवासमीड्यम् ॥२६॥

वामनपुराण ७६/१४—२६

१. नदी तत्र महापुण्या विन्ध्यपादविनिर्गता ।

चित्रोत्पलेति विख्याता सर्वपापहरा शुभा ॥

चित्रोत्पला महानदी ।

—पुरुषोत्तमज्ञेयान्तर्गतकटकस्थोत्तरदेशस्थनर्दाविशेषा—शब्दकल्पद्रुम ।

२. The योगिनीतन्त्र mentions it (2, 5, 139-140). The

महानदी is the largest river in orissa, which rises from the hills at the south-east corner of Berar. It flows Past sihoa and Passes through बस्तर in the central Provinces. It reaches the southern border of the district of विलासपुर. It is fed by five tributaries. It follows a south-easterly course and flows Past the town of Cuttack (कटक).

B. C. Law Historical Geography of Ancient India.

३. रॉबर्ट शेफर 'Ethnography of Ancient India' नामक पुस्तक (पृष्ठ ६२) में पुलिन्दों को गोड़ी जाति का बतलाते हैं। १४० पेज पर वह लिखते हैं—'Foreign in Jain literature, where it occurs in list with other Dravidian Peoples. Gondi.'

४. प्रविवेश त्रिधा प्राच्यां प्लावयन्ती महानदी ।

भगीरथरथस्यानुस्रोतसेकेन दक्षिणाम् ॥१२॥

तथैव पश्चिमे पादे विपुले सा महानदी ।

स्वर (सुत्र) जुगिति विख्याता वैभ्राज साऽचलं ययौ ॥१३॥

शीतोदं च मरुत्तशात् प्लावयन्ती महानदी ।

तस्मात् क्रमेण चाद्रोणा शिखरेषु निपत्य सा ॥१४॥

अपेक्षा बँन बहुत अच्छे होते है ।

यहा के निवासियो का रहन-सहन, रवभाव आदि साधारण हैं । ये लोग दूध तथा दूध से बने पदार्थों के बहुत शौकीन होते है । इनका मुख्य उद्यम खेती-बाडी है । ये लोग पशुओं की देखभाल और ग्विलाई-पिलाई अच्छी करते है । इस इलाके के बैल खूब काम करनेवाले होते है, परन्तु गाय अपेक्षाकृत बहुत कम दूध देती है । इसलिए यहा पशु-प्रजनन का कार्य ऐसी दृष्टि से होना चाहिए, जिमसे गायों की दूध देने की क्षमता बढे और बैलों की कार्य करने की शक्ति न घटे । यहा की जलवायु, चर्गाई, खेती तथा यहा के निवासियों के पशु-पालन के शीक को देखते हुए पशुओं की उन्नति का कार्य वखूबी हो सकता है ।

१ अमृतमहल

रहने का स्थान—इस नसल के पशु प्रायः दक्षिण भारत के मैसूर-प्रदेश में तथा उमके आसपास पाये जाते हैं ।

वशोत्पत्ति का इतिहास—टीपू मुल्तान को अपने तोपखाने को शीघ्रता से एक जगह से दूसरी जगह ले जाने के लिए तगडे और तेज चलनेवाले बैलों की जरूरत थी, उसे पूरा करने के लिए उसने पशु-प्रजनन का कार्य कराया । इसमें उमे सफलता मिली । इसके फलस्वरूप अमृतमहल नसल अस्तित्व में आई ।

शारीरिक बनावट, वजन, रंग आदि—इस नसल के पशु बडे हट्टे-कट्टे, मजबूत, चौरस, लम्बे और मझले कदवालो से कुछ ऊंचे कद के होते है । इनमें गाय का वजन ७०० पाँड, बैल का ८०० पाँड और साड का ८५० पाँड तक होता है । इनकी खाल और रोआ बीच के दर्जे का होता है । गाय अधिकतर सफेद रंग की होती है और बैल तथा साड सफेद और भूरे दोनो रंग के होते है । सिर, गर्दन और धुई के पास भूरा या काला रंग होता है । कमर ग्राम तौर से सीधी और साधारण चौडी होती है । पेट साधारण तथा दोनो तरफ फैला हुआ होता है ।

कालञ्जर

उक्त कालञ्जर पर्वत बांदा से तीस मील पूर्व की ओर अवस्थित है। अजय-गढ़ से ठीक दक्षिण-पश्चिम में यह बना है। यह पर्वत संसार के नौ ऊँचलो में से एक ऊँचल माना जाता है^१। इस पहाड़ पर एक बहुत पुराना किला बना है। प्रसिद्ध इतिहासलेखक फरिस्ता लिखता है कि कालञ्जर का गढ़ केदारनाथ नामक व्यक्ति ने ईसा की प्रथम शताब्दी में बनवाया था। महमूद गजनवी ने सन्-१०२२ ई० में इस गढ़ को घेरा था। उस समय यहाँ का राजा नंद (गण्ड) था जिसने एक वर्ष पहले कन्नौज पर चढ़ाई की थी^२।

मत्स्यपुराण में कालञ्जर को देश^३ तथा (महाकाल शिव) वन^४ बताया गया है। विष्णुपुराण में मेरुपर्वत के मूल में कालञ्जर पर्वत की स्थिति बतायी गयी है। उसके पास शङ्खकूट ऋषभ हंस और नाग नामक पर्वतों की सत्ता वर्णित है^५। भागवतपुराण में भी विष्णुपुराण की तरह कालञ्जर को मेरु की कर्णिका

१. रेणुक-सूकर-काशी-काली-काल-वटेश्वराः ।

कालञ्जर-महाकालावूखला नव कीर्तिताः ॥

—Archæological survey, Vol. XXI, P. 22.

कालञ्जर (hill fort)-Epigraphia Indica, Vol. I, P. 123, 124, 133, 134, 218, 220, 331, and 336.

२. हिन्दीशब्दमागर, 'but his true name was Gand'—Archæological Survey, Vol XXI, P. 22.

३. 'कालञ्जरान् विकर्णाश्च कुशिकान् स्वर्गभौमकान्'—मत्स्यपुराण १२१।५४

४. 'अमरं च महाकालं तथा कायावरोहणम्'—मत्स्यपुराण १८१।२६

कालञ्जरवनं चैव शङ्कुकर्णं स्थलेश्वरम् ।

एतानि च पवित्राणि सान्निध्यानि मम प्रिये ॥ मत्स्यपुराण १८१।२७

५. मेरोरन्तराङ्गेषु जठरादिष्ववस्थिताः ।

शङ्खकूटोऽथ ऋषभो हंसो नागस्तथापरः ।

कालञ्जराद्याश्च तथा उत्तरे केसराचलाः ॥ विष्णुपुराण २।२।३०

(गीताप्रेस सं० २।२।२६)



नहीं होगा । यह वही वाँदा के पास का पौलिन्द कालञ्जर है^१ । केवल विष्णुपुराण एवं श्रीमद्भागवत को छोड़कर किसी भी पुराण में कालञ्जर हिमालय (मेरु) पर्वत पर अवस्थित नहीं बताया गया है । उक्त दोनों पुराणों में भी वर्णित

१. तत्रैव हिमवत्पृष्ठे त्वद्गहासो महागिरिः ।
 भविष्यति महातेजाः सिद्धचारणसेवितः ॥१६२॥
 तत्रापि मम ते पुत्रा भविष्यन्ति महौजसः ।
 युक्तात्मानो महासत्त्वा ध्यानिनो नियतव्रताः ॥१६३॥
 सुमन्तुर्ब्रवरिर्विद्वान् सुबन्धुः कुशिकन्धरः ।
 प्राप्य माहेश्वरं योगं रुद्रलोकाय ते गता ॥१६४॥
 एकविंशे पुनः प्राप्ते परिवर्ते क्रमेण तु ।
 वाचस्पतिः स्मृतो व्यासो यदा स ऋषिसत्तमः ॥१६५॥
 तदाप्यहं भविष्यामि दारुको नाम नामतः ।
 तस्माद् भविष्यते पुण्यं देवदारुवनं महत् ॥१६६॥
 तत्रापि मम ते पुत्रा भविष्यन्ति महौजसः ।
 प्लक्षो दान्नायणिश्चैव केतुमाली वकस्तथा ॥१६७॥
 योगात्मानो महात्मानो नियता ह्यूर्ध्वरेतसः ।
 परम योगमास्थाय रुद्रं प्राप्तास्तदानवाः ॥१६८॥
 द्वाविंशे परिवर्ते तु व्यासः शुक्लायनो यदा ।
 तदाप्यहं भविष्यामि चाराणस्यां महानुनिः ॥१६९॥
 नाम्ना वै लाङ्गली भीमो यत्र देवाः सवासवाः ।
 द्रक्ष्यन्ति मा कलौ तस्मिन्नवतीर्णं हलायुधम् ॥२००॥
 तत्रापि मम ते पुत्रा भविष्यन्ति सुधार्मिकाः ।
 तुल्यार्चिर्मधुपिङ्गाक्षः श्वेतकेतुस्तथैव च ॥२०१॥
 तेऽपि माहेश्वरं योगं प्राप्य ध्यानपरायणाः ।
 विसृजा ब्रह्मभूयिष्ठा रुद्रलोकाय सस्थिताः ॥२०२॥
 परिवर्ते त्रयोविंशे तृणविन्दुर्यदा मुनिः ।
 व्यासो भविष्यति ब्रह्मा तदाहं भविता पुनः ।
 श्वेतो नाम महाकायो मुनिपुत्रः सुधार्मिकः ॥२०३॥
 तत्र कालं जरिष्यामि तदा गिरिवरोत्तमे ।
 तेन कालञ्जरो नाम भविष्यति स पर्वतः ॥२०४॥

नसल के सयोग के करना चाहिए । ऐसा करने से ये उन्नति कर जायगे । ठीक कद और अच्छे वाछित गुणवाली काग्यम नसल की गायों और अमृतमहल के साडो का सयोग कराने से जो उन्नत मतति उत्पन्न होगी, उसके आधार पर भविष्य मे पशु-प्रजनन का कार्य करने से अच्छे पशु मिल सकते है ।

२ हल्लीकर

रहने का स्थान—प्राय टमकर, हसन और मैसूर-प्रदेश के मैसूर जिले मे पाये जाते हे । ये मैसूर-प्रदेश और कृष्णा नदी-घाटी के बीच मे भी मिलते है ।

वशोत्पत्ति का इतिहास—ऐसा मालूम होता हे कि इनकी नसलो-त्पत्ति के कार्य मे दूध बढाने का प्रयत्न किया गया है । मैसूर नसल के पशु इनके प्रतिरूप हे । कृष्णा नदी-घाटी के पशुओं का कुछ असर सीमा पर के पशुओं पर पडा है ।

शारीरिक बनावट, वजन, रंग आदि—हल्लीकर जाति के पशु मैसूर नसल के पशुओं के प्रतिरूप होते हे और उन्ही की तरह उतने तो नही, परन्तु कुछ कम हट्टे-कट्टे, मजबूत, चौरस, लम्बे और मभले कद से कुछ बडे कद के होते हे । इनमे गाय का वजन लगभग ७०० पौड, बैल का ७५०-८०० पौड और साड का ८०० पौड तक होता है । इनकी खाल और रोआ बीच के दर्जे से कुछ बारीक होता है । इनका रंग प्राय सफेद होता हे । कमर साधारण, अमृतमहल के पशुओं से मिलती-जुलती होती है । पेट साधारण फैला हुआ, छाती मभले दर्जे की, सिर उभरा हुआ होता है । माथा कुछ चौडा परन्तु बीच मे चिरा हुआ-जैसा होता है—यह इस जाति के पशु की एक विशेषता है । चेहरा लम्बा, आख छोटी, नाक कम विकसित, नथने साधारण परन्तु जरा उभरे हुए होते है । कान बीच के दर्जे के कम लटकवा होते है । गर्दन विशेष लम्बी नही होती, न भालर विशेष लटकवा होते है । थुई अमृतमहल की भाति

कालञ्जर मे नीलकण्ठ महादेव का मन्दिर बना है^१ । यहाँ के किले में कोट-तीर्थ नामक तीर्थयात्रा-स्थान दर्शनीय है । इस किले के निर्माण का संबन्ध चन्देल वंग के प्रवर्तक चन्द्रवर्मा से जोड़ा जाता है । इस किले मे कालभैरव की अट्टारह हाथ वाली एक दीर्घकाय प्रतिमा प्रतिष्ठित है । यह खोपड़ियो की माला और साँपो के वाजूवन्द पहने है । हिरण्यविन्दु नामक तीर्थस्थान भी यही स्थित है^२ । कालञ्जर की पहाडी रविचित्र के नाम से भी प्रसिद्ध है^३ ।

वाल्मीकीय रामायण के अनुसार एक ब्राह्मण ने किसी कुत्ते का लाठी से पीटा । कुत्ते के परामर्ग से श्री रामचन्द्र ने उस ब्राह्मण को कालञ्जर मे कुलपति (मठाधीन) पद पर अभिषिक्त कर दिया^४ । यह प्रसङ्ग कालञ्जर के बड़े तीर्थ स्थान होने की सूचना देता है । हिमालय के कालञ्जर के संबन्ध मे इस प्रकार का कोई प्रमाण नही मिलता ।

महाभारत वनपर्व मे तीर्थों के वर्णन-प्रसङ्ग के अनुसार प्रयाग के अव्यवहित अनन्तर कालञ्जर का वर्णन किया गया है और इसी के आसपास चित्रकूट भी वर्णित हुआ है—'लोकविश्रुत कालञ्जर पर्वत पर देवहृद् मे स्नान करने से सहस्र गोदान का पुण्य प्राप्त होता है । इसके अनन्तर गिरिवरश्रेष्ठ चित्रकूट में सर्व-पापप्रणाशिनी मन्दाकिनी मे स्नान करना चाहिए^५ ।'

१. 'कालञ्जरे नीलकण्ठम्'—वामनपुराण, अध्याय ६०, श्लोक २७

२. महाभारत, वनपर्व, अध्याय ८७

३. J. A. S. B. XVII (1848) P. 171

४. प्रतिज्ञातं त्वया वीर ! किं करोमीति विश्रुतम् ।

प्रयच्छ ब्राह्मणस्यास्य कौलपत्यं नराधिप ॥३८॥

कालञ्जरे महाराज ! कौलपत्यं प्रदीयताम् ।

एतच्छ्रुत्वा तु रामेण कौलपत्येऽभिषेचितः ॥३९॥

—वाल्मीकीय रामायण ७।प्रक्षिप्त सर्ग २

५. मेघाविकं ममासाद्य पितृन् देवांश्च तर्पयेत् ।

अग्निष्टोमवाप्नोति स्मृतिं मेघां च विन्दति ॥५५॥

अत्र कालञ्जरं नाम पर्वतं लोकविश्रुतम् ।

तत्र देवहृदे स्नात्वा गोसहस्रफलं लभेत् ॥५६॥

यो स्नातः स्नापयेत् तत्र गिरिं कालञ्जरे नृप ।

स्वर्गलोके महीयेत नरो नात्त्यत्र संशयः ॥५७॥



ओरछा, टीकमगढ़, दतिया आदि स्थान बुन्देलखण्ड के मुख्य अवयव हैं। बुन्देलखण्ड का ताना-बाना इन्हीं स्थानों के चारों ओर बुना है।

किसी भी राज्य को चलाने वाला सूत्रधार या तो राज्य के केन्द्र में रहता है या फिर ऐसे तीर्थस्थान में राजधानी बनाता है जहाँ जनता भक्तिप्रवण होकर स्वभावतः आकृष्ट होती हुई चली जाए। पूर्वोक्त स्थानों की किलेबन्दी का अपना विशिष्ट महत्त्व होते हुए भी ईश्वरप्रदत्त प्राकृतिक दुर्गम पर्वतों की किलेबन्दी इस प्रदेश की अधिकतम सरक्षक सिद्ध हुई है। (कालञ्जर तीर्थस्थान होने के अतिरिक्त सीमा पर अवस्थित रहने के कारण अधिकांशतः राजधानी बनता रहा है।) यह गहन पर्वतशृङ्खला चित्रकूट से लेकर होशंगाबाद तक चली गयी है। छत्रसाल के राज्यकाल में बुन्देलखण्ड का सीमावर्णन इस प्रकार किया गया है—

इत यमुना उत्त नर्मदा, इत चम्बल उत्त टौंस।

छत्रसाल सो लरन की रही न काहू हौंस ॥

बुन्देलखण्ड की उत्तरी सीमा पर यमुना, दक्षिणी पर नर्मदा, पूर्वी पर टौंस (<तमसा) तथा पश्चिमी पर चम्बल (<चर्मण्वती) नामक नदियाँ बहती हैं।

उपर्युक्त पर्वतारण्यानियों से परिवेष्टित स्थान बुन्देलखण्ड का हृदय इसलिए कहे जाते हैं क्योंकि यह देशी रजवाड़े बुन्देलों की गौरवगाथा गा रहे हैं। अंग्रेजी राज्य में भी इन्होंने अपना प्रभुत्व खोया नहीं था। सागर जिले से लेकर [बीच में ग्वालियर राज्य का कुछ (भिलसा, पठारी, त्यौंदा-रसूलपुर आदि) अंश छोड़कर] होशंगाबाद तक का समग्र प्रदेश अंग्रेजों ने अपने कब्जे में ले लिया था। वस्तुतः बुन्देलखण्ड का यह अधिकृत प्रदेश मुख्यतः दण्डक एवं दशार्ण था। भिलसा (<भैलस्वामिन्, ^१ विदिशा) के आसपास का क्षेत्र दशार्ण के अन्तर्गत माना जाता था^२। इस प्रदेश का यह नामकरण दशार्णा (>घसान) नदी के

१. Epigraphia Indica, Vol. I, P. 124.

२. (क) It is generally identified with वेदिसा or भिलसा region in the Central Provinces. The दशार्णा: occupied a site on the दशार्ण river (modern घसान) near Saugor that flows through बुन्देलखण्ड rising in भोपाल and emptying in the वेतवा (<वेत्रवती). (ख)—विदिशा the chief city of दशार्ण was a halting place on the दक्षिणापथ.

—B. C. Law : Historical Geography of Ancient India.

आंध्र-प्रदेश के गाय-वैल

इस प्रदेश में मद्रास से ऊपर समुद्र के किनारे-किनारे उड़ीसा तक, मध्य-प्रदेश में गोदावरी नदी तथा छिदवाडा और वरार तक, उत्तर-पश्चिम में बम्बई-प्रदेश से सटा हुआ इलाका और वहां से बम्बई का पूर्वी भाग, शोलापुर होते हुए मैसूर तक तथा आंध्र से लगा हुआ मैसूर-प्रदेश का उत्तरी-पूर्वी भाग का इलाका सम्मिलित है। इस प्रदेश में उत्तरी पनेर, कृष्णा, गोदावरी और तुगभद्रा नदी, जो कर्नूर के पास कृष्णा नदी में गिरती है, बहती है। समुद्र-तट तथा नदियों के आसपास की भूमि उपजाऊ है। यहां जहां-तहां पथरीली और बलुई भूमि भी पाई जाती है। इस प्रदेश में वाछित खनिज पदार्थों की कुछ कम कमी है।

यहां गर्मियों में बहुत गर्मी (११२° फा०) और सर्दियों में कम सर्दी (५७° फा०) होती है। यहां खुश्क इलाकों को छोड़कर प्रतिवर्ष प्रायः वर्षा ४०-५० इंच होती है। समुद्र-तट के भागों में तो इतनी अधिक वर्षा होती है कि बाढ़ के कारण प्रति-वर्ष फसले खराब हो जाती है। इस प्रदेश के समुद्रतटीय इलाके में वर्षा ऋतु में दक्षिणी-पश्चिमी मानसूनो के अलावा जाड़ों में भी उत्तरी-पूर्वी मानसूनो से वर्षा होती है, जिससे काफी लाभ होता है।

यहां नदियों की घाटियों में और मैदानी इलाकों में खास करके समुद्र-तटीय इलाके नैलोर, बैजवाडा और उसके आसपास के क्षेत्र में खूब अच्छी खेती होती है। यहां चरागाह विशेष नहीं है। पशुओं को प्रायः बोई हुई फसलों पर ही निर्भर रहना पड़ता है। गर्मियों में इस प्रदेश के खुश्क इलाके में कुछ भी चरने को नहीं मिलता। अलबत्ता कृष्णा-घाटी

दण्डक और द्रुह्य

दशार्ण एवं बुन्देलखण्ड (पूर्वोक्त रजवाड़ो) के बीच दण्डक जनपद आबाद था । दशार्ण की भाँति आज यह भी बुन्देलखण्ड में विलीन हो गया । ब्रह्माण्ड और मत्स्यपुराण में दण्डक जनपद का वर्णन मिलता है^१ । दण्डकारण्य ही उक्त जनपद था । यद्यपि इसका विस्तार बहुत अधिक है तथापि दण्डक जाति बुन्देलखण्ड के आसपास ही मिलती है । इसका उल्लेख पुलिन्द जनपद के साथ मिलता है । दण्डक जनपद में रहने के कारण उस जाति का नाम दण्डक > डाँग > डाँगी > दाँगी पड़ गया । यह डाँगी या दाँगी नामक क्षत्रियजाति आज भी आधिव्येन सागर तथा झाँसी जिले में फैली है^२ । 'दागी' जाति पंजाब के जंगलो में पायी जाती है^३ । सागर जिले में (बुन्देली भाषा में) जंगल को डाँग कहा जाता है । यह शब्द निश्चयतः दण्डक का विकसित रूप है । जंगल की लकड़ी काटने के लिए वहाँ 'डाँग काटबे जात है' का साधारणतः प्रयोग किया जाता है । इस दण्डक जनपद की स्थिति अधुनातन सागर, जालौन तथा झाँसी (कुछ अंश) जिलों में थी । कुछ लोग रघुवंशी राजपूत राजा दंग से दाँगियो

१. 'पुलिन्दा विन्ध्यमौलीया वैदर्भा दण्डकैः सह'

—ब्रह्माण्डपुराण २।१६।५८.

'पुलिन्दा विन्ध्यपुषिका वैदर्भा दण्डकैः सह'—मत्स्यपुराण ११४।४८.

२. दाँगी—An agricultural tribe found chiefly in झाँसी. The राजा दंग, a रघुवंशी राजपूत, from whom they trace descent but the word probably means no more than "hill man" (हिन्दी-दंग "a hill man") The Profess to be immigrants from a place called Niravar (नरवर), in the ग्वालियर state, with which, however, they appear to hold no connection by marriage or Pilgrimage, selection of bards, priests, or barbars, and those at present resident in the झाँसी district have come chiefly within comparatively recent times from the दतिया and टीकमगढ़ states.—W. Crooke, B. A. : Tribe and casts.

३. 'Dāgī—leather workers—Panjab hills'—Sir Athelstane Baines : Ethnography, P. 135.

१ अगोल

रहने का स्थान—उग नसल के पशु आध्र-प्रदेश के अगोल जिले में पाये जाते हैं तथा नैलोर और गदूर जिनो में भी मिलते हैं ।

वशोत्पत्ति का इतिहास—उस इलाके में मनुष्यों की बस्ती अधिक है और भेती का काम भी खूब होता है । इसलिए भेती तथा दूध दोनों की ही आवश्यकता को पूरा करने की दृष्टि से उनकी वश-वृद्धि की गई है । इन दोनों आवश्यकताओं को पूरा करने के लिए इनमें अधिक-से-अधिक गुण प्रवेश कराने का प्रयत्न हुआ और इसमें कामयाबी भी हुई है । ऐसा प्रतीत होता है कि उपर्युक्त नक्ष्य को प्राप्त करने के लिए उत्तरी भारत के भारी पशु, संभवतः अफगानिस्तान के भगनारी पशुओं, को इधर लाया गया हो और इधर के पशुओं से मयोग कराकर इस नसल को कायम किया गया हो ।

शारीरिक बनावट, वजन, रंग आदि—भारत में अगोल जाति के पशु सबसे भारी और बड़े डील-डौल के होते हैं । कद ऊँचा और शरीर बहुत लम्बा होता है । इनमें गाय का वजन ८५०-९०० पाँड, बैल का १०००-१००० पाँड और साड़ का १०००-१२०० पाँड तक होता है । यह उत्तरी भारत के सफेद और भूरे पशुओं के प्रतिरूप होते हैं । इनकी खाल और रोआ पतला होता है । रंग अधिकतर सफेद होता है । साड़ के मिर और गर्दन पर भूरा रंग तथा घुटनों पर काला रंग देखने में आता है । इनकी कमर बहुत लम्बी, पेट खूब फैला हुआ और गहरा, तथा छाती खूब चौड़ी और भरी हुई होती है । सिर और माथा साधारण और कुछ उभरा हुआ होता है । इनके सींग छोटे और उत्तरी भारत के सफेद और भूरे पशुओं की भाँति होते हैं । चेहरा बड़ा, आँखें मध्यम साइज की और चमकीली होती हैं । नाक विशेष बड़ी नहीं होती । कान साधारण और लम्बे तथा कम लटकवा और बालोवाले होते हैं । गर्दन साधारण परन्तु मजबूत होती है । गल-कम्बल बड़ा और लटकवा होता है । थुई कुछ भारी और बड़ी होती है । कूल्हे भारी होते हैं । ऐन बड़े

खुरई तहसील में ठाकुरबाबा (पञ्चमसिंह) और दरोइया बाबा के चबूतरे (समाधियाँ) बने हैं । दूर्गी क्षत्रिय इनकी पूजा करते हैं । प्रथम, ठाकुरबाबा (पञ्चमसिंह) बुन्देला जाति के नेता थे । उनका प्रभाव दूर-दूर तक फैल चुका था । द्वितीय, दरोइया (<द्रुह्यः) बाबा द्रुह्य जाति थी । इसका निवास खुरई-बीना के आस-पास था । मत्स्यपुराण में पुलिन्दो से पहले द्रुह्य जाति का उल्लेख मिलता है^१ । इसी प्रकार राहतगढ़ की ओर शबर जाति का एक भेद रावत (जिज्ञौतिया ब्राह्मणों में भी रावत भेद मिलता है । जिज्ञौतिया ब्राह्मणों ने अनेक वर्षों तक यहाँ राज्य किया था । भिलसा में पुष्यमित्र भी राज्य करता था पर रामठ पद से उनका ग्रहण नहीं होता) पाया जाता है । रावत और सौर जातियाँ क्रमशः रामठ तथा शबर का विकसित रूप हैं । इनका उल्लेख मत्स्य-पुराण में द्रुह्य, पुलिन्द, आभीर और पारदाहार ? (>पड़िहार) के अनन्तर आता है^२ । (पारदाः और हारमूर्तिकाः ऐसा भी विच्छेद किया जाता है ।)

१. 'शका द्रुह्या. पुलिन्दाश्च पारदाहारमूर्तिकाः'—मत्स्यपुराण ११४।४?
(तुलनीय—मूर्तिकाः और ऐतरेय ब्राह्मण का मूर्तिबाः)

२. रामठाः कण्टकाराश्च कैकेया दशनामकाः ।

क्षत्रियोपनिवेश्याश्च वैश्याः शूद्रकुलानि च ॥

—मत्स्यपुराण ११४।४२

राबर्ट शेफर ने 'Ethnography of Ancient India' नामक अपनी पुस्तक के अन्त में संलग्न मानचित्र में 'रामठ' को हिमालय में अक्साइ चीन के निकट दिखलाया है । यद्यपि 'रामठाः' का विकास 'लामा' मान लिया जा सकता था तथापि उस स्थान से तिब्बत का कोई सम्बन्ध नहीं है ।

कारुषाश्च सहैषीका आटव्याः शबरास्तथा ।

पुलिन्दा विन्ध्यपुषिका वैदर्भा दण्डकैः सह ॥

—मत्स्यपुराण ११४।४८

अन्धाः शकाः पुलिन्दाश्च चूलिका यवनास्तथा ।

कैवर्ताभीरशबरा ये चान्ये म्लेच्छसंभवाः ॥

—मत्स्यपुराण ५०।७६



राजा का पुत्र 'राजपुत्र' कहलाने का अधिकारी है । अजयगढ़ और उत्तरी गुजरात के शिलालेखों में 'राउत'^१ और 'राउत्त'^२ शब्द राजपुत्र के अर्थ में उत्कीर्ण हैं । सीरो से संबद्ध राउत शब्द या तो रामठ [>रावथ>रावत>राउत] से विकसित हुआ है ['म' का विकास 'व' होता है, यथा—नमन>नवना, गमन>गवन, गवना, आचमन>अँचोना, आदि] या फिर उक्त जाति कभी राजपद पर आसीन रह चुकी है । पंजाब के जंगलों में भी 'राउत' जाति रहती है । उसका व्यवसाय कृषि है^३ ।

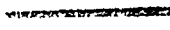

१. 'संवत् १३१७ राउत श्री जेतनव्यापारे श्रीमद्वीरवर्मराज्ये'—अजयगढ़ में प्राप्त वीरवर्मन् चन्देल का शिलालेख (*Epigraphia Indica*, Vol. I, P. 328).

संस्कृत में केवल 'रा' लिखा है राउत नहीं किन्तु अंग्रेजी-अनुवाद में सुस्पष्ट Rāut शब्द मिलता है । *Archæological Survey*, Vol. XXI में मूल संस्कृत में Rāut शब्द विद्यमान है ।

२. संवत् १२८२ वर्षे पौषशुदि ४ शुक्रे गेडीआ राउत्त [मे] घां [सुत्त] वणरां । [घा] रातीर्थे पतितः ॥

—Inscription From Northern Gujarat, No XI (*Epigraphia Indica*, Vol. II, P. 28).

'उपद्रष्टा रा० [utta] म [ह्ल] ऽ'—Ahmadabad Inscription of Visāla Deva, [Vikrama] Samvat 1308 (*Epigraphia Indica*, Vol. V, P. 103).

३. 'Rāut—Peasants—Panjab hills'—Sir Athelstane Baines : *Ethnography (Caste And Tribes)* P. 163.

का वजन अधिक होता है। इसलिए चुनाव व छटाव के समय यह ध्यान रखना चाहिए कि वांछित गुणों के पशु नसल-वृद्धि के कार्य के लिए कम-से-कम वजन के हो, ताकि उनकी सतति कुछ कम वजनवाली हो और अन्य गुण ज्यो-के-त्यो बने रहे। इस प्रकार इनको कम-खर्चीला और अधिक उपयोगी बनाया जा सकता है।

२ कृष्णा नदी-घाटी के पशु

रहने का स्थान—यह कृष्णा नदी की घाटी के निकट तथा हैदराबाद और बम्बई प्रान्त की दक्षिणी नदियों के पास पाये जाते हैं।

वशोत्पत्ति का इतिहास—यह इलाका अगोल जाति के पशुओं और अमृतमहल जाति के पशुओं के बीच में स्थित है। ऐसा प्रतीत होता है कि यह नसल अगोल जाति और अमृतमहल की किस्म के पशुओं के संयोग से उत्पन्न हुई है। चराई की सुविधा होने के कारण इस नसल को कायम करने में काफी कामयाबी हुई।

शारीरिक बनावट, वजन, रंग आदि—इनका डीलडौल खासा अच्छा होता है, फिर भी अमृतमहल के पशुओं का बदन जितना खिचा हुआ होता है, उतना इनका नहीं होता। ये पशु मझले से कुछ बड़े कंद के होते हैं। इनकी लम्बाई भी काफी होती है। इनमें गाय का वजन ७५०-८०० पौंड, बैल का ८००-८५० पौंड और सांड का ८५०-९०० पौंड तक होता है। ये उत्तरी भारत के सफेद और भूरे पशुओं के प्रतिरूप होते हैं, परन्तु देखने में इनकी आकृति पर अमृतमहल की किस्म के पशुओं का भी असर मालूम होता है। इनकी खाल और रोआ दोनों पतले होते हैं, परन्तु गर्दन, थुई और माथे पर भूरा या गहरा भूरा रंग पाया जाता है। इनकी कमर लम्बी और सीधी, पेट खूब फैला हुआ, गहरा तथा छाती खासी चौड़ी और गहरी होती है। सिर छोटा और कान उभरे होते हैं। माथा चौड़ा और दोनों आंखों के बीच में कुछ दबा हुआ होता है। इनके सींग छोटे और थोड़ा फैलकर पीछे को होकर साधारण गोलाई

हो गया ; इसी प्रकार विन्ध्यमौलीय में 'मौ' का लोप ज्ञेय है (विशेष-विवरण के लिए देखिए हमारी पुस्तक—'लोकविज्ञान')

इसी ओर रहने वाली अहीरजाति में 'बँदले' भेद पाया जाता है । यह भी विन्ध्यमौलीय का अपभ्रंश है । पूर्वोक्त मैना जाति-गत बैदाले लोगों की स्त्रियाँ तक गोचारण करती हैं । अतः बैदाले और बँदले दोनों एक प्रतीत होते हैं । पश्चात् स्यात् कुछ सूक्ष्म भेद होने के कारण यह अलगाव हो गया हो । ब्रह्माण्डपुराण के सदृश मार्कण्डेयपुराण में भी पुलिन्द के पश्चात् विन्ध्यमौलीय जनपद का वर्णन किया गया है^१ । अतः मत्स्यपुराण का 'विन्ध्यपुषिकाः' या तो जनपदान्तर है या फिर 'विन्ध्यमौलीयाः' का पाठभेद । वायुपुराण में 'विन्ध्यमूलीकाः' पाठ विद्यमान है^२ । महाभारत में 'विन्ध्यचूलिकाः' पाठ मिलता है^३ । मत्स्यपुराण में केवल 'चूलिकाः' और वायुपुराण में 'तूलिकाः' पाठ मिलते हैं^४ । वे सत्य-भामा के 'भामा' (और 'सत्या') की भाँति ज्ञेय हैं ।

कुरुमी

मार्कण्डेयपुराण में पुलिन्द और सुमीन देशों के अनन्तर कुरुमी (कुरुमिन्) देश का वर्णन किया गया है (देखिए तीसवें पृष्ठ की पहली टिप्पणी) । यह कुरुमी शब्द निर्विवादरूपेण कुर्मी जाति का बोधक है । राहतगढ़ (सागर) तथा दमोह के आसपास कुर्मियों के गाँव के गाँव बसे हैं । वक्ष्यमाण भीलोन ग्राम से तीन मील दूर दक्षिण की ओर विन्ध्य पहाड़ की तलहटी में कुर्मियों का गूजर करैया

१. आभीराः सह वैशिक्या आढक्या शबराश्च ये ।

पुलिन्दा विन्ध्यमौलीया वैदर्भा दण्डकैः सह ॥

—मार्कण्डेयपुराण ५७।४७

२. अथापरे जनपदा दक्षिणापथवासिनः ॥१२४।

आभीराः सह चैषीका आटव्याश्च वराश्च ये ।

पुलिन्दा विन्ध्यमूलीका वैदर्भा दण्डकैः सह ॥१२६।

—वायुपुराण ४५।१२४, १२६

३. 'तथैव विन्ध्यचूलिकाः पुलिन्दा वल्कलैः सह'—महाभारत ६।६।६२

४. 'अन्धाः शकाः पुलिन्दाश्च चूलिका यवनास्तथा'—मत्स्यपुराण ५०।७६

'अन्धाः शकाः पुलिन्दाश्च तूलिका यवनैः सह'—वायुपुराण ६६।२६८



देओनी नसल का साड

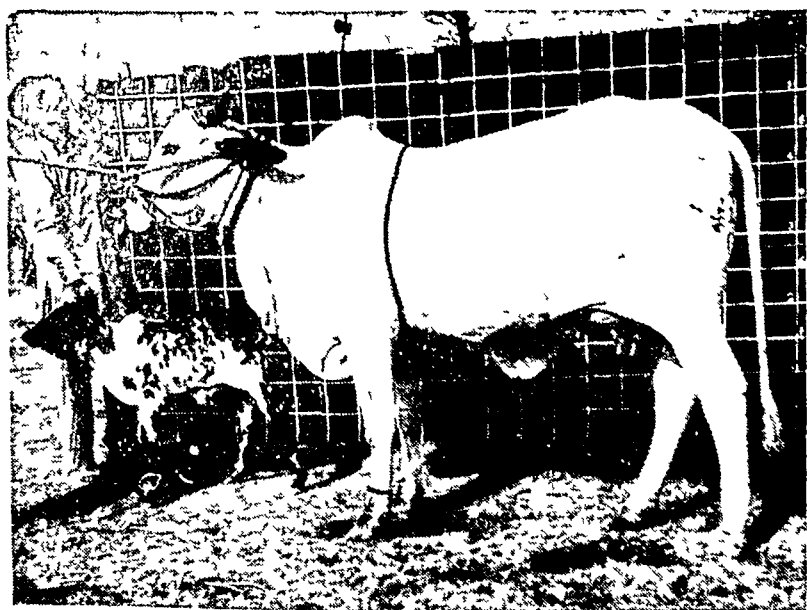

देओनी नसल की गाय

शबर

शबर देश या जाति के नाम पर वर्तमान सागर जिले का शबर > सौर > सौ- (गो) र (Saugor) नाम पड़ा^१ । इस शबर > सौर जाति की स्थिति जालन्धर (जरुआखेड़ा के पास) पहाड़ के आस-पास थी । यहाँ तेंदू, अचार, गोद, इमारती लकड़ी, चंदन, बेर-मकोरा, मछौ (< मधु) तथा कैथ इत्यादि पर्याप्त मात्रा में पाये जाते हैं । अब भी सौर (भील) जाति इनको बेच तथा खाकर अपना जीवन-निर्वाह करती है । सल्लक्षणसिंह के झाँसी-प्रस्तर-लेख^२ में प्रचण्ड वेग वाले, धनुषों पर गर्व करने वाले भिल्लो [भीलो] का उल्लेख मिलता है । सल्लक्षणसिंह कीर्तिवर्मा (चन्देल राजा) के समसामयिक थे ।

जालंधर पहाड़ के पश्चिमी छोर पर भीलौन (< भिल्लवन) नामक ग्राम [कंटनी-बीना लाइन पर सागर से तीसरे स्टेगन सुमरेरी से दो मील दक्षिण-पूर्व में] आज भी बसा है । पहले-पहल उस में दो सुविशाल घर थे । प्रत्येक घर के अन्दर लगभग एक-एक दर्जन छोटे-छोटे घर हैं । उनमें पृथक्-पृथक् परिवार रहा करते हैं । केन्द्रीय घर में एक विशाल गुफा है । वह आपत्तिकाल में शत्रुओं से प्राण बचाने के लिए बनायी गयी थी । उसका दूसरा छोर ग्राम से काफी दूर दक्षिण की ओर निकलता है । उसके मुहाने पर पत्थर रखा रहता है । उक्त ग्रामवासियों ने उसका इतिहास इस प्रकार बताया—

दुर्भिक्ष से पीड़ित हमारे पूर्वज ऊँट और हाथियों पर सवार होकर सपरिवार

१. पुलिन्ददेश—It included the western portion of बुन्देल-खण्ड and the district of सागर (वामनपुराण अध्याय ७६). The कथासरित्सागर confounds the S'avaras (शबर) with the Pulindas (पुलिन्द) and S'avar (शबर) is the same as Saugor (Archæological survey report, Vol. XXI)

—Nundo Lal Dey The Geographical Dictionary of Ancient And Mediæval India. विशेष-विवरण के लिए द्र० Archæological Survey, Vol XVII, P. 112.

२. भिल्लानुद्गतंरहसः करल [ग] त्कोदण्डगवर्षोद्भटा [नु]-

—Epigraphia Indica, Vol. I, P. 215.

के तटवर्ती इलाके समझने चाहिए ।

वशोत्पत्ति का इतिहास—ऐसा प्रतीत होता है कि इस इलाके में पशुओं के लिए चारा, दाना और अच्छी घास काफी होती थी । इसलिए अधिक दूध देने की दृष्टि से भी पशु-उन्नति का कार्य हुआ है । उनपर गिर जाति के पशुओं के संयोग का काफी असर है । इनके अलावा डागी और काकरेज जाति के पशुओं के साथ भी इनका संयोग हुआ है । ऐसा प्रतीत होता है कि एक-सी नमलोत्पत्ति होने के कारण इनपर उन सबका १५०-२०० वर्षों तक बराबर खूब असर पडा है ।

शारीरिक बनावट, वजन, रंग आदि—ये पशु गिर जाति के पशुओं के प्रतिरूप हैं । इनका डीलडौल भी उन्हींकी तरह है । ये लम्बे, परन्तु वजन में गिर से थोड़ा कम हैं । इनमें गाय का वजन लगभग ७०० पौंड, बैल का लगभग ७५० पौंड और सांड का ८०० पौंड तक होता है । ये काले, गेरुए और सफेद रंग के होते हैं । वैसे काले और सफेद मिले चितकबरे रंग में भी बहुतायत से मिलते हैं और अधिक पसन्द किये जाते हैं । इनकी खाल चिकनी और ढीली और रोआ बारीक होता है । कमर बीच में थोड़ी भुकी होती है । पेट बाहर को खूब फैला हुआ और गहरा होता है । छाती चौड़ी और गहरी होती है । सिर और माथा गिर के समान थोड़ा उभरा हुआ होता है । इनके सींग पहले आगे की तरफ होकर ऊपर उठते हैं फिर पीछे को फैलकर चन्द्राकार होते हैं । इनका चेहरा पतला होता है । आंखें बड़ी और चमकीली होती हैं लेकिन ऊपर का हिस्सा थोड़ा भुका हुआ होता है और आंखों को ढक लेता है । नाक साधारण, कान बड़े और लटकवा होते हैं । धुई बड़ी और भारी होती है । कूल्हे खूब भरे हुए और भारी होते हैं । ऐन गिर जाति की गाय-जैसे भारी और लटकवा नहीं होते । इसी माफिक इनके थन भी उतने बड़े नहीं होते । पूछ खूब लम्बी और गुच्छेदार होती है । मूतना बड़ा और कम-लटकवा होता है ।

जलवायु, भूमि तथा खानपान का असर—यहां तापक्रम प्राय ५०°

बुन्देला

श्री डब्ल्यू, क्रूक महाशय ने लिखा है कि "मिर्जापुर के बुन्देला ठाकुरों की परम्परा के अनुसार वे गहरवार राजपूतों के वंशक्रम से आये हैं। उनका अभिजन विन्ध्याचल के निकट गौर ग्राम में है। उनके पुरखों में से किसी एक ने पन्ना-महाराज के यहाँ नौकरी कर ली थी। वह राजा सन्तानरहित मर गया। फल-स्वरूप गहरवार साहसी योद्धा ने उसके किले का अधिकार ले लिया। उसके भी कोई सन्तान नहीं थी। अतः जीवन से निराग होकर उसने विन्ध्याचल पर्वत पर स्थित विन्ध्यवासिनी देवी को अपना सिर समर्पित कर दिया। वेदी पर गिरी बूंदों से एक बालक उत्पन्न हुआ। पीछे चलकर वह बुन्देला कहलाया क्योंकि वह रक्त की बूंदों से उत्पन्न हुआ था। बुन्देला पन्ना लौट आया और उसने अपने नाम पर अपना वंश स्थिर किया।"

१. बुन्देला—A sept of Rājapūtas (राजपूत) almost entirely confined to the Bundel Khand country, to which they have given their name, now included in the Allahabad division, According to the Mirjāpur (मिर्जापुर) tradition they are descended from a family of Gaharvār Rājapūtas (गहरवार राजपूत), resident at the village of Gaur (गौर), near Vindhāchal (विन्ध्याचल). Of their ancestors one took service with the Rājā of Pannā (पन्ना), an independent state between Bāndā (बँदा), and Jubbulpore (जबलपुर). The Rājā died childless, and the Gaharvār (गहरवार) adventurer took possession of his fort. He had no son, and being disgusted with life, he made Pilgrimage to the shrine of the Vindhvasinī Devī (विन्ध्यवासिनी देवी), at Vindhāchal (विन्ध्याचल), where he offered his head to the goddess. Out of the drops of his blood which fell upon the altar a boy was born, who was called Bundelā (बुन्देला), because he sprang from the drops (Bānd) of blood. He returned to pannā (पन्ना) and founded the clan which bears his name.

महाराष्ट्र-प्रदेश के गाय-वैल

इस प्रदेश में, दक्षिण में मैसूर से लेकर उत्तर में महागुजरात तक, अरबसागर और आंध्र-प्रदेश तथा मध्य-प्रदेश के बीच का इलाका सम्मिलित है। यहां पर विविध प्रकार की भूमि पाई जाती है। यहां प्रायः दुमट और चिकनी, लाल तथा काली मिट्टी मिलती है। कहीं-कहीं रेतीली भूमि भी मिलती है। इस प्रदेश में वाछित खनिज पदार्थों की कुछ कमी है। यहां काफी गर्मी और सर्दी होती है। वर्षा ऋतु में खूब वर्षा होती है। इस प्रदेश में पहाड़ी भाग को छोड़कर शेष भाग में खेती खूब होती है। कोकण का इलाका धान की खेती के लिए प्रसिद्ध है। यहां चराई विशेष नहीं होती। कोकण के इलाके के अलावा यहां पशुओं की चराई, खिलाई-पिलाई अच्छी होती है, इसलिए इस इलाके के पशु खूब पुष्ट होते हैं।

इस इलाके में मुख्यतया खिलारी, डागी और बम्बई के पास ककोन के धान के इलाके में बहुत छोटे कद के ककोनी जाति के पशु मिलते हैं। इस प्रदेश के तटवर्ती पशु मध्य-प्रदेश, आंध्र-प्रदेश और मैसूर-प्रदेश के पशुओं से प्रभावित हैं। इस इलाके में किसी प्रसिद्ध जाति या नसल के पशु नहीं हैं। गायें यहां मामूली दूध देती हैं। बैलों में अपेक्षाकृत काम करने की शक्ति अधिक होती है। वे चारे के अभाव में थोड़े चारे पर भी निर्वाह कर लेते हैं।

इस इलाके में पशु-उन्नति का कार्य विधिवत्, ढग से, नहीं हुआ है। कुछ पशु-प्रजनन और उन्नति का कार्य पूना में और वहां के सैनिक डेरी-फार्मों पर हुआ है। परन्तु इसका वहां के स्थानिक पशुओं पर कोई

के स्थान का अनुमान किया गया है^१ । संभव है इसकी एक गाखा वहाँ भी रही हो ।) किसी से न दबने तथा किसी का अनुशासन न मानने के कारण इनका (दस्यु=शत्रु) यह नामकरण हुआ था । वामनपुराण में इन्हे भीषणकर्मकार कहा गया है^२ ।

वाल्मीकीय रामायण के किष्किन्वाकाण्ड में देश-देशान्तरों के वर्णनप्रसङ्ग के अवसर पर मुग्रीव ने पुलिन्दों की स्थिति शूरसेन (=मथुरा आगरा) के आस-पास बतलायी थी^३ । श्रीमद्भागवत (१०।२१।१७) में भी उनकी आवा-जाई व्रज में बतलायी है । वहाँ पुलिन्दों को म्लेच्छों से अलग बतलाया गया है । म्लेच्छ शब्द पुलिन्दों का विशेषण नहीं है । अमरकोशकार पुलिन्दों को म्लेच्छ जाति का भेद बतलाते हैं^४ । वाल्मीकीय रामायण में म्लेच्छों से पुलिन्दों का

१. मारुधं च विनिर्जित्य रम्यग्राममथो बलात् ।
 नाचीनानर्बुकांश्चैव राज्ञश्चैव महाबलः ॥१४।
 तांस्तानाटविकान् सर्वानजयत् पाण्डुनन्दनः ।
 वाताधिपं च नृपतिं वशे चक्रे महाबलः ॥१५।
 पुलिन्दांश्चरणे जित्वा ययौ दक्षिणतः पुरः ।
 युयुधे पाण्डुराजेन दिवसं नकुलानुजः ॥१६।
 त जित्वा स महाबाहुः प्रययौ दक्षिणापथम् ।
 गुहामासादयामास किष्किन्धां लोकविश्रुताम् ॥१७।

—महाभारत २।३१।१४—१७

“महाभारत सभापर्व में सहदेव के दिग्विजय के संबन्ध में लिखा है कि उन्होंने अर्बुक राजाओं को जीतकर वाताधिप को वश में किया और उसके पीछे पुलिन्दों को जीतकर वे दक्षिण की ओर बढ़े । कुछ लोगों के अनुमान के अनुसार यदि अर्बुक को आवू पहाड़ और वात को वातापिपुरी (वादामी) माने तो गुजरात और राजपूताने के बीच पुलिन्द जाति का स्थान ठहरता है”—हिन्दीशब्दसागर.

२. 'प्रोवाच तान् भीषणकर्मकारान् नाम्ना पुलिन्दान् मम पापसंभवाः !'

— वामनपुराण ७६।२५

३. 'तत्र म्लेच्छान् पुलिन्दाश्च शूरसेनांस्तथैव च'

— वाल्मीकीय रामायण ४।४३।११

४. 'भेदाः किरात-शबर-पुलिन्दा म्लेच्छजातयः'—अमरकोश २।१०।२०

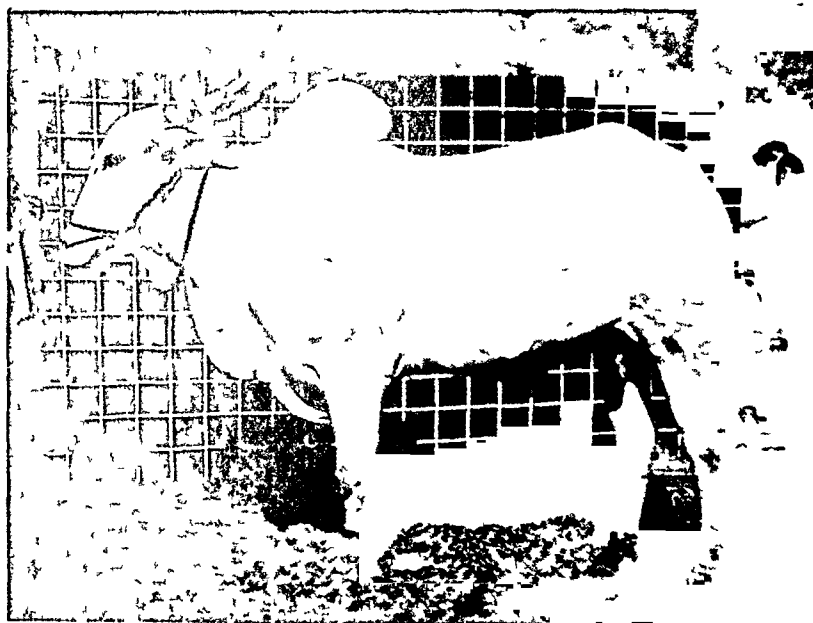

खिलारी नसल का साड

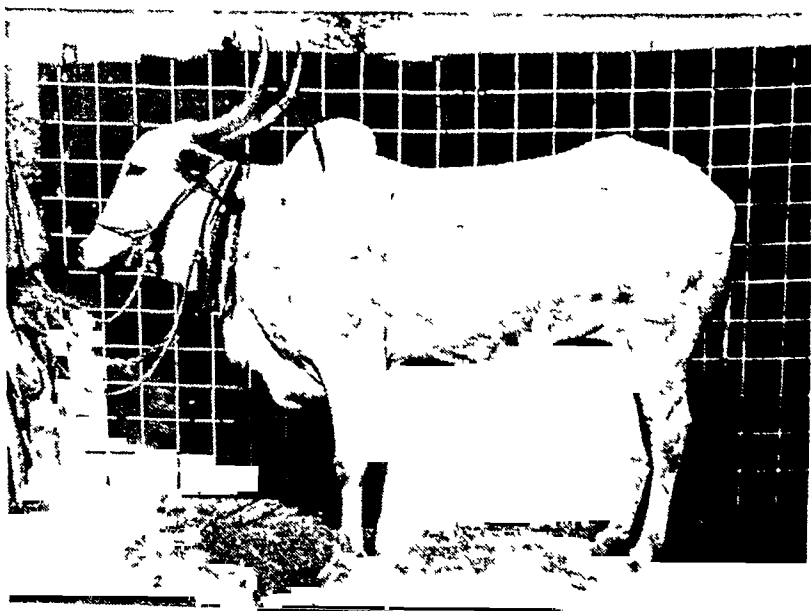

खिलारी नसल की गाय

गया है^१। यह जनपद या तो सिन्धु नदी के आस-पास स्थित था या फिर भोपाल से आगे सहदेव द्वारा विजित पुलिन्द ही सिन्धुपुलिन्द कह दिये गये।

महाभारत में पुलिन्द दुर्योधन की ओर से युद्ध करते थे। यह द्रोणाचार्य तथा कर्ण के सेनापतित्व में देखे गये^२। भगदत्त की टुकड़ी में मगध, कलिङ्ग-और पिशाच-जनपदीय लोग थे, पुलिन्द नहीं। वाल्मीकीय रामायण के अनुसार द्रोणाचार्य के पिता भरद्वाज का आश्रम प्रयाग में गंगा-यमुना सगम से आगे मुहूर्त भर के रास्ते पर स्थित था^३। श्री रामचन्द्र द्वारा एकान्त आश्रम स्थान का पता पूछे जाने पर भरद्वाज ने उन्हें वहाँ से दस कोस दूरवर्ती चित्रकूट गिरि का परिचय दिया^४। चित्रकूट बुन्देलखण्ड के अन्तर्गत पड़ता है। ओरछा राज्य

१. तत्रेमे कुरुपाञ्चालाः शाल्वा माद्रेयजाङ्गलाः।

शूरसेनाः पुलिन्दाश्च बोधा मालास्तथैव च ॥३६॥

मत्स्याः कुशल्याः सौशल्याः कुन्तयः कान्तिकोसलाः।

चेदिमत्स्यकरुषाश्च भोजाः सिन्धुपुलिन्दकाः ॥४०॥

—महाभारत ६।४२।३६—४०

२. अग्रतः सर्वसैन्याना भीष्मः शान्तनवो ययौ।

मालवैर्दाक्षिणात्यैश्च आवन्त्यैश्च समन्वितः ॥६॥

ततोऽनन्तरमेवासीद् भारद्वाजः प्रतापवान्।

पुलिन्दैश्च पारदैश्च तथा क्षुद्रकमालवैः ॥७॥

द्रोणादनन्तरं यत्तो भगदत्तः प्रतापवान्।

मगधैश्च कलिङ्गैश्च पिशाचैश्च विशांपते ! ॥८॥

—महाभारत ६।८७।६—८

‘सशक्तिप्रासतूणीरानश्वारोहान् हयानपि।

पुलिन्दखसवाहीकनिपादान्द्रककुन्तलान्’—महाभारत ८।२०।१०

‘आन्ध्रकाश्च पुलिन्दाश्च किराताश्चोग्रविक्रमाः।

स्लेच्छाश्च पर्वतीयाश्च सागरानूपवासिनः’—महाभारत ८।७३।२०

३. गङ्गायमुनयोः सन्धौ प्रापतुर्निलयं मुनेः ॥८॥

रामस्त्वाश्रममासाद्य त्रासयन् मृगपक्षिणः।

गत्वा मुहूर्तमध्वानं भरद्वाजमुपागमत् ॥

—वाल्मीकीय रामायण २।५४।८—६

४. दशक्रोश इतस्तात ! गिरिर्यस्मिन् निवत्स्यसि।

महर्षितेवितः पुण्यः पर्वतः शुभदर्शनः ॥ वा० रा० २।५४।२८

हैं परन्तु उनके पीछे के पुट्ठो के पास गर्दन और धुई पर भूरा रंग भी होता है। इनकी कमर सूत्र लम्बी तथा पेट बाहर को फैला हुआ और काफी गहरा होता है। छाती काफी चौड़ी होती है। सिर अमृतमहल-से मिलता-जुलता, माथा अमृतमहल से कम चौड़ा, सींग अमृतमहल-जैसे जरा सफेद रंग लिये होते हैं, परन्तु पीछे को अधिक न जाकर ऊपर को उठे होते हैं। चेहरा जरा छोटा होता है। आंखें चमकीली और छोटी होती हैं। नाक साधारण होती है। कान जरा छोटे और खड़े होते हैं। गर्दन बीच के नाप की, परन्तु मजबूत होती है। गल-कम्बल बीच के साइज का और लटकवा होता है। धुई साधारण परन्तु कुछ ऊपर को उठी हुई होती है। कूल्हे मजबूत होते हैं। ऐन साधारण और थन मध्यम दर्जे के होते हैं। पूछ छोटी, काली, गुच्छेदार होती है। मूतना छोटा होता है।

जलवायु, भूमि तथा खानपान का असर—तापक्रम प्राय ४५° से ११०° फा० हा० और वर्षा ३५ इंच प्रतिवर्ष होती है। इस इलाके में तरी और गर्मी अधिक तथा भूमि कम कड़ी और मुलायम होने के कारण ये पशु हल्के काम करने के आदी होगये हैं और भारी काम करने में कम कुशल हैं। खनिज पदार्थों की कम कमी और खिलाई-पिलाई अच्छी होने के कारण शरीर का ढांचा कुछ अच्छा होता है।

गाय और बैल के गुण—इस जाति की गायें कृष्णा नदी-घाटी की गायों से कम दूध देती हैं। अच्छी गाय भी ५ या ६ सेर से अधिक दूध नहीं देती। गाय पहले ५ वर्ष में व्याती हैं और बाद में औसतन डेढ़ वर्ष में व्याती रहती हैं। बैलो में दम अधिक होता है। चारे के अभाव में यह थोड़े चारे पर ही निर्वाह कर लेते हैं और काफी देर तक हल चला सकते हैं तथा सड़क पर गाड़ी खींच सकते हैं।

उन्नति के उपाय—यदि अच्छे चारे-दाने का खिलाने का प्रबन्ध हो जाय और उनको भली प्रकार रखा जाय, तो बुद्धियुक्त चुनाव और

बुन्देला

निकटवर्ती पुलिन्दनगर पर भीमसेन का आक्रमण पुलिन्द नामक राजा या जाति के अत्यन्त सहायक है। यह पुलिन्दनगर किसी पुलिन्द नामक राजा या जाति के नाम पर अवश्य बसा होगा। चेदि पुरातन बुन्देलखण्ड कभी नहीं था। पुलिन्द और चेदि देगो का पृथक्गः वर्णन दोनों का भेद सूचित करने के लिए पर्याप्त है। कुछ विद्वान् ब्रह्मसेन के निकटवर्ती पुलिन्द को बुलन्द गहर और कुछ (पुलिन्दाः >) बौद्ध बताते हैं। बुलन्दगहर पुरातन नाम नहीं है^१।

पुलिन्द नामक कुछ शासक भी हो गये हैं। विष्णुपुराण में चन्द्रगुप्त के अनन्तर पुष्यमित्र की छठी पीढ़ी में 'पुलिन्दक' नामक शासक का उल्लेख आया है^२। उसी विष्णुपुराण में पलेलक के पुत्र तथा सुन्दर के पिता 'पुलिन्दसेन' का वर्णन हुआ है^३। (मद्रास प्रेसीडेन्सी) गञ्जाम जिला में गुमसूर तालुका के बुगुड ग्राम में प्राप्त ताम्रपत्र-अभिलेख के अनुसार पुलिन्दसेन नामक राजा कलिङ्ग देश की जनता में ख्यात था^४। शुङ्ग राजवंश के पुष्यमित्र और अग्निमित्र की पश्चिमी राजधानी विदिशा थी^५। अग्निमित्र के पौत्र वसुमित्र का पौत्र पुलिन्दक था। इस शुङ्गवंशीय पुलिन्दक के नाम पर बुन्देलखण्ड की सीमा विस्तार की सभावना

१. The old name of Buland shahr itself was Varana or Barana. This is no doubt the place after which the Vārana gāṇa was named.

—Epigraphia Indica, Vol. I, P. 379

२. पुष्यमित्रः सेनापतिः स्वामिनं हत्वा राज्यं करिष्यति तस्यात्मजोऽग्नि-
मित्रः ॥३४।
तस्मात् सुज्येष्ठस्ततो वसुमित्रस्तस्मादप्युदङ्कस्ततः पुलिन्दकस्ततो

घोषवसुः ॥३५।

—विष्णुपुराण ४।२४।३४—३५

३. 'हालाहलात् पल्लकस्ततः पुलिन्दसेनस्ततः सुन्दरस्ततः शातकर्णिः'
—विष्णुपुराण ४।२४।४७

४. राजीवकोमलदलायतलोन्नान्तः ख्यातः कलिङ्गजनतासु पुलिन्दसेनः ॥३।
No 6 Bugud Plates of Madhava varman (Epigraphia Indica, Vol III, P. 43)

५. It (विदिशा) remained as the western capital of पुष्यमित्र and अग्निमित्र of the शुङ्ग dynasty. विदिशा the chief city of दशार्ण was a halting place on the दक्षिणापथ.

—B. C. Law.



डागी नसल का साड

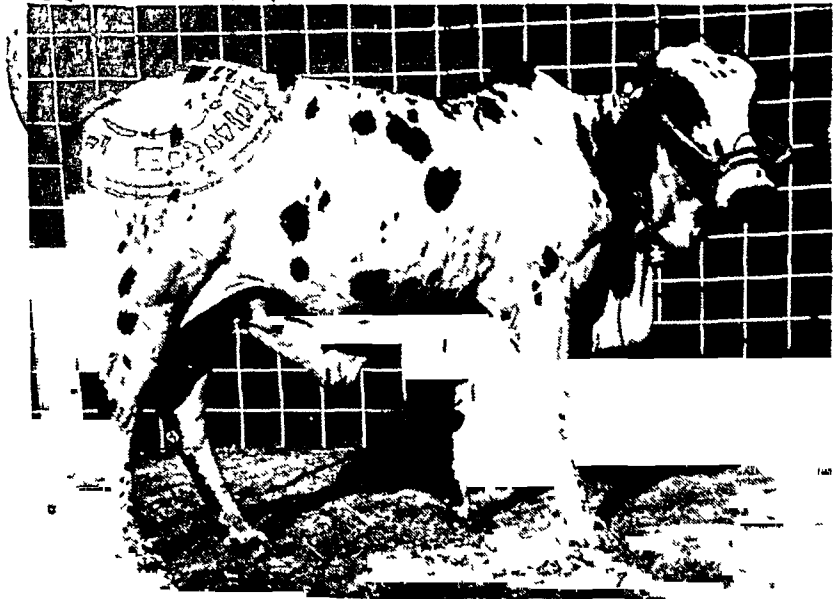

दागी नसल की साड

महाभारत (आदिपर्व) के अनुसार विश्वामित्र ने वशिष्ठ की कामधेनु का बलपूर्वक अपहरण करने का प्रयत्न किया । कामधेनु ने क्रुद्ध होकर मुख के फेन से चिबुक, पुलिन्द, चीन, हूण तथा केरल आदि अनेक प्रकार के म्लेच्छ उत्पन्न किये^१ । मेरी बुद्धि के अनुसार कामधेनु (गौ) का अर्थ पृथिवी है (वह भी विशेषतः आर्यावर्त से संबद्ध) । इस आर्यावर्त के पूर्वी भाग में किरात, भील आदि का तथा पश्चिमी भाग में यवनो का निवास सर्वजनवेद्य है^२ । पूर्व दिशा में ठहरा हुआ गौ का मुख उसके इच्छानुरूप हिलाने-डुलाने से पूर्वोत्तर और पूर्वदक्षिण की ओर भी मुड़ जाता है । फलतः पूर्वोत्तरीय चीनी लोगो की फेन से उत्पत्ति की वात संगत हो जाती है । पुलिन्दो की प्रथमोत्पत्ति भी हिमालय के निकट ज्ञेय है । कालञ्जर के पास तो वे इन्द्र के साय आये थे । लिङ्गपुराण के अनुसार उनका नागद्वीप, सौम्य, गान्धर्व और वारुण देशो में भी जाकर बस जाना सिद्ध होता है^३ । वैखानसधर्मप्रश्न में उन्हें अरण्यवृत्ति एव दुष्टमृगघाती कहा गया है^४ । यहाँ पुलिन्द जाति को म्लेच्छ संज्ञा नहीं दी गयी । दुष्टमृगघाती कहकर उन्हें शूर और सज्जनों के प्रति दयालु आदि दिखाया गया है ।

उक्त जातियों को उत्पन्न करने वाली कामधेनु जहाँ रहती थी वह वशिष्ठाश्रम

एते चान्ये च बहवः क्षत्रिया मुख्यसंमताः ॥३२॥

उपासते सभायां स्म कुन्तीपुत्रं युधिष्ठिरम् ॥३३॥

—महाभारत २।४।२४, ३२, ३३

१. चिबुकांश्च पुलिन्दांश्च चीनान् हूणान् सकेरलान् ।

ससर्ज फेनतः सा गौम्लेच्छान् बहुविधानपि ॥

—महाभारत १।१७६।३७

२. पूर्वे किरातास्तस्यान्ते पश्चिमे यवनाः स्मृताः ।

ब्राह्मणाः क्षत्रिया वैश्या मध्ये शूद्राश्च सर्वशः ॥

—लिङ्गपुराण पूर्वा० ५२।२६

‘पूर्वे किराता यस्यान्ते पश्चिमे यवनास्तथा’—मार्कण्डेयपुराण ५७।८

३. नागद्वीपं तथा सौम्यं गान्धर्वं वारुणं गताः ।

केचिन्म्लेच्छाः पुलिन्दाश्च नानाजातिमुद्भवाः ॥

—लिङ्गपुराण पूर्वार्द्ध ५२।२८

४. ‘गूढाचारात् पुलिन्दोऽरण्यवृत्तिः दुष्टमृगघाती’

—वैखानसधर्मप्रश्न ३।१४।२

दर्जे का और कम लटकवा होता है। गायों की घुई साधारण परन्तु नर पशुओं की अच्छी विकसित होती है। कूल्हे मजबूत और चौड़े होते हैं। ऐन और थन छोटे होते हैं। पूछ छोटी गुच्छेदार होती है। मूतना बीच के साइज का परन्तु कम-लटकवा होता है। इन पशुओं के खुर सख्त काले और विल्लीरी पत्थर-जैसे होते हैं।

जलवायु, भूमि तथा खानपान का असर—यहां तापक्रम प्रायः ४०° से ११२° फा० तक रहता है। ये पशु पथरीली तथा काली चिकनी मिट्टी की धरती के इलाके में पाये जाते हैं। यहां वर्षा ४० इंच से ऊपर होती है। वायु में तररी रहती है। आवश्यक खनिज पदार्थों की कमी भी है। धान की खेती विशेष रूप से होती है, इसलिए इन पशुओं का डील-डौल कम बढ़ पाया है। इस इलाके के निवासियों का मुख्य घन्घा खेती है इसलिए पशु-पालन में विशेष दिलचस्पी लेते हैं और इनकी खिलाई-पिलाई अच्छी करते हैं। ये काम करने में और बोझ ढोने में मजबूत और खास फुर्तिले होते हैं।

गाय और बैल के गुण—गायें दूध देने में अच्छी नहीं होती। ये तीन-चार सेर तक दूध देती हैं। ये पहली बार चार या साढ़े चार वर्ष में व्याती हैं, फिर करीब डेढ़ वर्ष में व्याती हैं। बैल फुर्तिले और सख्त काम करनेवाले होते हैं। इस जाति के पशु घनी वर्षा को वर्दाश्त कर सकते हैं। इस इलाके में वर्षा बहुत होती है इसलिए इस इलाके के लिए ये पशु बहुत उपयुक्त हैं। ये गुण आसपास के इलाके के पशुओं में कम हैं।

उन्नति के उपाय—असल में यह कोई नसल नहीं है। इस जाति के पशु आसपास के इलाके के गिर, देओनी, निमारी और ग्वालो पशुओं के मिश्रण हैं। इनमें जिस जाति के पशु का खून अधिक हुआ, उसीका गुण इनमें विशेष रूप से दिखाई देने लगा है। स्थानीय चुनौता पशुओं में जिन गुणों की कमी हो उसी प्रकार के अधिक गुणवाले स्थानिक पशुओं के साढ़ से ही इनका संयोग कराना अच्छा है और समुचित चुनाव और छटाव के साथ वंश-वृद्धि का कार्य करना चाहिए। यदि ऐसा करने के

त्रेतायुग के आरम्भ से उक्त जातियाँ पनपी^१ । शक, यवन, कम्बोज, द्रविड, कलिङ्ग, पुलिन्द, उशीनर, कोली, सर्प, महिषक आदि जातियाँ पहले क्षत्रिय थीं । (दूरदेश अथवा दुर्गम जंगली प्रदेशों में रहने के कारण) संस्कार-विधायक ब्राह्मणों के साथ साक्षात्कार न हो पाने से यह जातियाँ धीरे-धीरे यज्ञ आदि धर्मों से विहीन हो गयीं । ये लोग इतने खूबवार होते थे कि महाभारत काल के नृपति इन पर विजय प्राप्त करने की अपेक्षा इनसे पराजित होना श्रेयस्कर समझते थे^२ । जंगली वातावरण में ज्ञान का साधन न होने के कारण पुलिन्द तथा शबर जातियाँ यज्ञादि से एकदम शून्य थीं । महाभारत में यज्ञविहीन लोगों की नरकगमन की अनिवार्यता की उपमा पुलिन्द और शबरों से दी गयी है^३ । देवीभागवतपुराण में तो अन्न, आश्रम आदि नियमों के अभाव में सभी जातियाँ म्लेच्छ बतायी गयी हैं^४ ।

इन धर्मविमुखों की इस क्रूरकर्मता से घबड़ाकर मान्धाता ने इन्द्र से प्रश्न

१. दक्षिणापथजन्मानः सर्वे नरवरान्ध्रकाः ।

गुहाः पुलिन्दाः शबराश्चूचुका मद्रकैः सह ॥४२॥

नैते कृतयुगे तात ! चरन्ति पृथिवीमिमाम् ।

त्रेताप्रभृति वर्द्धन्ते ते जना भरतर्षभ ! ॥४५॥

—महाभारत १२।२०७।४२,४५

२. शका यवनकाम्बोजास्तास्ताः क्षत्रियजातयः ।

वृषलत्वं परिगता ब्राह्मणानामदर्शनात् ॥२१॥

द्रविडाश्च कलिङ्गाश्च पुलिन्दाश्चाप्युशीनराः ।

कोलिसर्पा महिषकास्तास्ताः क्षत्रियजातयः ॥२२॥

वृषलत्वं परिगता ब्राह्मणानामदर्शनात् ।

श्रेयान् पराजयस्तेभ्यो न जयो जयतां वर ! ॥२३॥

—महाभारत १३।३३।२१—२३

३. नह्ययज्ञा अमु लोके प्राप्नुवन्ति कथञ्चन ।

श्रापातान् प्रतितिष्ठन्ति पुलिन्दशबरा इव ॥

—महाभारत १२।१५१।८

४. अन्नानां नियमो नास्ति योनीनां च विशेषतः ।

आश्रमाणां जनानां च सर्वे म्लेच्छाः कलौ युगे ॥५२॥

एव कलौ संप्रवृत्ते सर्व म्लेच्छमयं भवेत् ।

हस्तप्रमाणे वृक्षे च अङ्गुष्ठे चैव मानवे ॥५३॥

—देवीभागवतपुराण ६।८।५२—५३

मध्यप्रदेश के गाय-वैल

इस इलाके की सीमा के दक्षिण-पश्चिम भागमें आंध्र-प्रदेश, पश्चिम भाग में महाराष्ट्र-प्रदेश, उत्तर-पश्चिम में महागुजरात तथा राजस्थान, उत्तर-पूर्व में उत्तरप्रदेश और पूर्व में बिहार तथा दक्षिण-पूर्व में उड़ीसा-प्रदेश हैं ।

यहां की भूमि रेतीली, टुमट, चिकनी और कपास बाने योग्य काली तथा पथरीली होती है । यहां राजस्थान से लगे हुए इलाके को छोड़कर वाछित खनिज पदार्थों की प्रायः कमी है और जलवायु भी निकम्मी है । वर्षा बहुत होती है । वर्षाकाल में तो यहां मैदानों में खूब पानी भर जाता है ।

राजस्थान के निकट इस इलाके में पशुओं के लिए चराई काफी मिलती है । उत्तरप्रदेश के निकट के इस इलाके में चराई इससे कम मिलती है । सतपुड़ा और विन्ध्याचल की पर्वत-श्रेणियों के आसपास मैदानी और पहाड़ी तथा नर्मदा और ताप्ती नदियों के निकटस्थ इलाकों में भी चराई मिलती है । इसके अतिरिक्त शेष प्रदेश में चराई बहुत कम मिलती है । जहां चराई कम मिलती है वहां का चारा-घास आदि भी इस प्रदेश में के उत्तरी भाग के चारे-घास की तरह पौष्टिक नहीं होता । पशु चराई के अलावा खेती के घास-भूसे पर ही निर्भर करते हैं । यहां ऊपर से दाना आदि खिलाने का रिवाज नहीं है और न यहां हरा चारा ही बोया जाता है । इसलिए गायें इतना कम दूध देती हैं कि अक्सर उन्हें दुहा ही नहीं जाता । बैल इतने कमजोर होते हैं कि खेती और यातायात का काम अधिकांश में भैंसों से लिया जाता है । यहां अत्यधिक वर्षा और

महाभारत (वनपर्व) में पुलिन्दो को म्लेच्छ, मृषानुशासी, पापी तथा मृषा-वादपरायण विशेषण देकर, बताया गया है कि वे कलियुग में राज्य करेंगे^१ । श्रीमद्भागवत के अनुसार मगध में महाबलशाली विश्वस्फूर्जि (अथवा विश्वस्फाणि) शासक होगा । वह पुलिन्द, यदु तथा मद्रक वर्णों को प्रतिष्ठित करेगा । प्रजा को अन्नह्यभूयिष्ठ बनाकर प्रयाग पर्यन्त राज्य का उपभोग करेगा^२ । ब्रह्माण्डपुराण के अनुसार इस राजा को महाबलशाली विश्वस्फाणि बतलाया गया है । वह समस्त पार्थिवो को मारकर कैवर्त मद्रक पुलिन्द आदि वर्णों को राजा बनाएगा^३ । वायु-पुराण में भी इसी प्रकार का वर्णन आया है । केवल 'मद्रकांश्च' के स्थान पर 'पञ्चकांश्च' पाठभेद मिलता है । वहाँ उसे युद्ध में विष्णु के सदृश बलशाली बताया गया है^४ । उपर्युक्त तीनों पुराणों के साक्ष्य से इतना तो सिद्ध होता ही

१. ब्राह्मणाः सर्वभक्षाश्च भविष्यन्ति कलौ युगे ।

अजपा ब्राह्मणास्तात ! शूद्रा जपपरायणाः ॥३३।

विपरीते तदा लोके पूर्वरूपं क्षयस्य तत् ।

बहवो म्लेच्छराजानः पृथिव्यां मनुजाधिप ! ॥३४।

मृषानुशासिनः पापा मृषावादपरायणाः ।

अन्ध्राः शकाः पुलिन्दाश्च यवनाश्च नराधिपाः ॥३५।

—महाभारत ३।१८८।३३—३५

२. मागधानां तु भविता विश्वस्फूर्जिः पुरञ्जयः ।

करिष्यत्यपरान् वर्णान् पुलिन्दयदुमद्रकान् ॥३६।

प्रजाश्चाब्रह्मभूयिष्ठाः स्थापयिष्यति दुर्मतिः ।

वीर्यवान् क्षत्रमुत्साद्य पन्नवत्यां स वै पुरि ॥

अनुगङ्गमाप्रयागं गुप्तां भोक्ष्यति मेदिनीम् ॥३७।

—श्रीमद्भागवत १२।१।३६—३७

३. मगधानां महावीर्यो विश्वस्फाणिर्भविष्यति ॥१६०।

उत्साद्य पार्थिवान् सर्वान् सोऽन्यान् वर्णान् करिष्यति ।

कैवर्तान् मद्रकांश्चैव पुलिन्दान् ब्राह्मणांस्तथा ॥१६१।

—ब्रह्माण्डपुराण ३।७४।१६०—१६१

४. मागधानां महावीर्यो विश्वस्फाणिर्भविष्यति ।

उत्साद्य पार्थिवान् सर्वान् सोऽन्यान् वर्णान् करिष्यति ॥

सकेगी, क्योंकि गाय की नर और मादा दोनों सन्तानों के अधिक और और पूरे उपयोग से ही कम लागत पर अधिक उत्पादन किया जा सकता है।

इस इलाके की कुछ जाति के पशुओं का वर्णन नीचे दिया जाता है—

(१) ग्वालो, (२) निमारी, (३) मालवी, (४) विंध्याचली, (५) नर्मदा-घाटी के मध्य भाग के पशु, (६) सतपुडा डिवीजन के पशु, (७) मध्यप्रदेश के तराई और घान के इलाके के पशु।

१. ग्वालो

रहने का स्थान—यह मध्यप्रदेश, वर्धा तथा छिंदवाडा जिलो मे, सतपुडा की घाटी तथा नागपुर जिले के कुछ भाग मे पाये जाते हैं। वर्धा इनका केन्द्र है।

वशोत्पत्ति का इतिहास—इनका वशोन्नति का कार्य स्थानीय आवश्यकता की पूर्ति के लिए आरम्भ मे मालवी, उत्तरी भारत के सफेद और भूरे रंग के पशुओं या काकरेज जाति के पशुओं के संयोग से किया गया है। इसमे कामयाबी भी हुई है और काफी हद तक वांछित गुण जमा हो गये हैं।

शारीरिक बनावट, वजन, रंग आदि—यह उत्तरी भारत के सफेद और भूरे पशुओं के प्रतिरूप होते हैं। बहुत ऊंचे नहीं होते, पर इनका शरीर लम्बा और हल्का होता है। इनमे गाय का वजन लगभग ६५०-७०० पौंड, बैल का ७००-७५० पौंड तथा सांड का ७५०-८५० पौंड तक होता है। इनकी खाल और रोआ वीच के दर्जे के होते हैं। गाय अधिकतर सफेद होती है परन्तु बैल का सिर, गर्दन तथा अगला हिस्सा भूरे रंग का होता है। कमर सीधी और पेट न तो दोनों तरफ फैला हुआ और न गहरा होता है। इनकी छाती भी विशेष चौड़ी नहीं होती। सिर चौड़ा और माथा उभरा हुआ होता है। इनके सींग छोटे और उत्तरी भारत के पशुओं से मिलते-जुलते होते हैं, परन्तु नोकीले नहीं होते हैं। चेहरा

वनस्पर और पुलिन्द

वस्तुतः उक्त 'विश्वस्फाणि' ऐतिहासिक महत्त्व रखता है। सारनाथ के दो शिलालेखों में वनस्पर^१ अथवा वनष्पर क्षत्रप का नाम उत्कीर्ण है। उक्त शिलालेखों से ज्ञात होता है कि कनिष्क के शासन-काल के तीसरे वर्ष वनस्पर उस प्रान्त का क्षत्रप था जिसके अन्तर्गत वाराणसी पड़ता था। इसी वनस्पर के वंशज बुन्देलखण्ड के बनाफर कहलाये। ये चन्देलों के समय तक अपनी वीरता एवं युद्धकौशल के लिए सुप्रसिद्ध थे। विश्वस्फाणि या विश्वस्फूर्जि वनस्पर या वनष्पर के अतिरिक्त कुछ नहीं। बुन्देलखण्ड में इन बनाफरों के नाम से एक बनाफरी बोली भी प्रचलित है। बनाफर राय आल्हा इसी वंश में उत्पन्न हुए थे। महियर या मैहर की प्रसिद्ध शारदा देवी का मन्दिर आल्हा ने बनवाया था।

वनस्पर ने दीर्घकाल तक शासन किया। अतः उसका समय सन् ६० ई० से १२० ई० तक माना जा सकता है। श्रीमद्भागवत के अनुसार विश्वस्फूर्जि ने अपना केन्द्र पद्मावती^२ में स्थापित किया था। मगध से लेकर प्रयाग-पर्यन्त अपने राज्य का विस्तार किया था। अन्त में समस्त बुन्देलखण्ड पर उसका आधिपत्य हो गया। उसने बिहार से मद्रको (संभवतः जाटो) को भी बुन्देलखण्ड में बुलवाया। ये लोग मूलतः पंजाब के निवासी थे।

1. Two names found in the Sarnāth inscriptions, to which a considerable amount of interest attaches are Kharapallāna and vanaspara (or vanashpara)—P. 173.

'क्षत्रपेन वनस्परेन खरपल्लानेन च सहा च [तु] हि परिशाहि सर्वसत्त्वनं हितसुखार्थं'—१७६ पृष्ठ।

Is perhaps vanaspharena to be read? The Bodhisattva inscription has clearly vanashparena (वनष्परेन).

—Epigraphia Indica, Vol. VIII, P 173, 176.

२. 'पद्मावती का आधुनिक नाम, जिसे कनिष्क नग्वर मानते हैं, पर्वीया है। यह ग्वालियर रियासत के डभारा स्टेशन से चारह मील पर है'—बुन्देलखण्ड सं० इ०, १३ पृ०।

का साथ दिया था संभवतः इसलिए जायसवाल जी ने लिखा है कि 'वे भारतीय पुलिन्द नही थे' । विदेशियों को सहयोग देने के कारण उनके साथ पुलिन्दो का उल्लेख भी विचारको को भ्रम मे डाल देता है ।

वस्तुतः जिस 'पुराण टेक्स्ट' के आधार पर जायसवाल जी ने 'पुलिन्द अब्राह्मणानाम्' लिखकर पुलिन्दो को शकपुलिन्द या विदेशी सिद्ध किया है उस ग्रन्थ मे इस प्रकार का कोई वचन नही है । उक्त ग्रन्थ के बावनवें पृष्ठ पर छत्तीसवी टिप्पणी मे 'पुलिन्दाब्राह्मणान्' लिखा है । यह विष्णुपुराण के 'पुलिन्द-ब्राह्मणान्' (राज्ये स्थापयिष्यति) का पाठभेद है । ब्रह्माण्डपुराण (३।७।१।१६१) और वायुपुराण (६६।३७६) के अनुसार "बनाफर(< विश्वस्फाणि) ने क्षत्रियों को छोड प्रायः समस्त जातियों को शासक बनाया । उसके साम्राज्य मे पुलिन्द और ब्राह्मण भी भूपति थे" यह वर्णन स्पष्ट बतलाता है कि बुन्देलखण्ड में पुलिन्द, भारशिव और वाकाटक विन्ध्यशक्ति आदि ब्राह्मण (विश्वस्फाणि, तथा उसके वंशजो के आश्रित) शासक थे । बनाफर केवल क्षत्रियों से चिढ़ता था । श्रीमद्भागवत के 'प्रजाश्राब्रह्मभूयिष्ठाः' के स्थान पर 'प्रजाश्राधर्मभूयिष्ठाः' भी पाठ मिलता है । वहाँ 'ब्रह्म' का तात्पर्य ब्राह्मण नही किन्तु 'वेद' आदि है । बनाफर के शासन में प्रजा वैदिक अध्ययन से सर्वथा पराड्मुख हो गयी थी । सम्भवतः वह पुराणों की कथाओ और अत्रैदिक देवी-देवताओ के पूजन को महत्त्व देने लगी थी ।

बनाफर को अधार्मिक और ब्राह्मणद्वेषी बतलाना नितान्त असंगत होगा । उसने क्षत्रियों का नाश करके अन्य वर्णों को क्षत्रिय बनाया ; और देव, पितर तथा ब्राह्मणो की पूजा की । जाह्नवी के तट पर शरीर छोड़ा एवं इन्द्रलोक को गया । यदि वह अधार्मिक होता तो न तो ब्राह्मणो को राजा बनाता और न देव, पितर तथा ब्राह्मणो की पूजा ही करता ।

'पुलिन्दयवु' नामक कोई जाति नही थी । पुराण टेक्स्ट के बावन पृष्ठ की पैतीसवी टिप्पणी मे 'यद्रु', 'यद्रु' (अथवा पद्रु) और 'पुलिन्दायवु' पाठभेद लिखे है । उक्त पाठभेद 'करिष्यत्यपरान् वर्णान् पुलिन्द-यद्रु-मद्रकान्' (भागवत १२।१।३६) श्लोक के 'पुलिन्द-यद्रु' के स्थान पर दिखलाये गये है । पुलिन्द और यद्रु या यद्रु दो शब्द है एक नही । यदि वे दोनो एक मान लिये जाएँ तो 'पुलिन्द-यद्रु-मद्रकान्' मे बहुवचन संगत न हो सकेगा । यदि इनमें से प्रत्येक शब्द बहुवचनान्त मान लिया जाए तो भी 'पुलिन्दायवु' पाठ है पुलिन्दयवु नही । वस्तुतः अन्य पुराणो के श्लोको के साथ तुलना करने पर सुस्पष्ट तीन शब्द प्रतीत होते है दो नही । महाभारत (३।१८।३५) के 'अन्धाः शकाः पुलिन्दाश्च' मे

२ निमारी

रहने का स्थान—ये पशु नर्मदा नदी की घाटी में तथा उसके आस-पास मध्यप्रदेश में पाये जाते हैं ।

वशोत्पत्ति का इतिहास—जिम इलाके में यह पशु पाये जाते हैं उन इलाके के आसपास के डागी और खिलारी पशुओं और गिर नसल के संयोग से इनकी वश-वृद्धि हुई है । ये मिश्रित जाति के पशु हैं । यहाँ के पशु ज्यो-ज्यो पूर्व और दक्षिण की ओर गये, त्यो-त्यो अधिक खराब होते गये हैं ।

शारीरिक बनावट, वजन, रंग आदि—इनका शरीर लम्बा होता है । इनमें गाय का वजन ६५०-७०० पाँड, बैल का ७५० पाँड तथा साड़ का ८०० पाँड तक होता है । इनकी खाल पतली और रोआ साधारण और छोटा होता है । रंग अधिकतर गेरू रंग की भाँति लाल होता है । शरीर पर कहीं-कहीं सफेद और काले धब्बे भी होते हैं । कमर सीधी, पेट साधारण तथा दोनों तरफ बाहर को फैला हुआ परन्तु गहरा नहीं होता । छाती बीच के दर्जे की साधारण होती है । सिर और माथा थोड़ा उभरा हुआ होता है । इनके सींग खिलारी और गिर के बीच के होते हैं । सिर के बाहरी भिरे से निकल कर ऊपर की ओर बाहर की तरफ उठे होते हैं और सिर पर पीछे की तरफ घूम जाते हैं । चेहरा लम्बा होता है । आँख साधारण तथा कुछ मिची हुई सी होती है । नाक साधारण भारी होती है । गलकम्बल बहुत तो नहीं परन्तु ऊपर तक लटकवा और जबड़े के नीचे के भाग तक फैला हुआ होता है । धुई, खासकर साड़ों की, खासी अच्छी और विकसित होती है । कूल्हे विशेष विकसित नहीं होते । ऐन छोटे, थन नजदीक-नजदीक और गुच्छेदार होते हैं । पूछ पतली, लम्बी और गुच्छेदार होती है । मूतना बीच के दर्जे से छोटा परन्तु लटकवा होता है ।

जलवायु, भूमि तथा खानपान का असर—यहाँ तापक्रम प्रायः ४०° से ११७° फा० तक होता है और वर्षा ४० इंच के करीब होती है । यहाँ

जिज्ञीति या जम्भौति

कालञ्जर के साथ चन्देलो का भी पर्याप्त संबन्ध रहा है। जिज्ञीति देश के प्रसङ्ग के कारण यहाँ इन लोगो का उल्लेख आवश्यक हो गया है। इतिहासवेत्ता 'जिज्ञीति' को बुन्देलखण्ड का प्राचीन नाम बताते हैं। अलबरूनी की भारत यात्रा के आधार पर कनिष्क ने 'जज्ञीति' को चन्द्रात्रेय या चन्देलो का राज्य बताया है। इस राज्य की राजधानी महोबा (<महोत्सवनगर) और खजुराहो (<खर्जूरवाहः) थे^१।

जो देश चन्देलो के अधिकार में रहा वह घसान नदी के पूर्व में और विन्ध्याचल पर्वत के दक्षिण में था। उत्तर में वह यमुना नदी तक और दक्षिण में केन नदी के उद्गम स्थान तक फैला था। केन नदी इस देश के मध्य से बहती है। महोबा तथा खजुराहो इसके पश्चिम में और कालञ्जर तथा अजयगढ़ इसके पूर्व में हैं। इस प्रदेश में आजकल के बाँदा और हमीरपुर जिले तथा चरखारी छत्रपुर, विजावर, जेतपुर, अजयगढ़ और पन्ना की रियासते हैं। चन्देल राजाओं ने अपनी उन्नति के दिनों में इस प्रान्त की सीमा पश्चिम में बेतवा नदी तक बढ़ा ली थी^२। बुचनन् की सूचना के अनुसार कनिष्क ने लिखा है कि जहाँ-जहाँ तक जज्ञीतिया ब्राह्मण फैले हैं वहाँ तक जज्ञीति देश जानना चाहिए। पर इसका यह अर्थ नहीं कि इन्हीं लोगो के नाम पर इस देश का नामकरण हुआ^३। इसी सीमा में चन्देली के आसपास जम्भौतिया बनियाँ

1. Epigraphia Indica Vol. I, P. 218 (Cunningham's Ancient Geography of India)

२. गोरेलाल तिवारी : बुन्देलखण्ड का संक्षिप्त इतिहास, पृष्ठ ४१, ४२.

3. But these are also the limits of the ancient country of the Jajhotia Brahmans, which according to Buchanan's information extended from the Jumna on the North to the Narbada on the south, and from Urcha (औरछा) on the Betwa river in the west, to the Bundel Nal ? (Khand) on the east. The last is said to be a small stream which falls into the Ganges near Banaras and within two stages of मर्जापुर during the last twenty five years I have traversed this tract of

(>विजाक) था । गिलालेखो में नन्नुकदेव (वि० सं० ८५७) से पहले के राजाओ का कोई वर्णन नहीं मिलता । ह्वेनत्सांग (सातवी शताब्दी) के समय यह देश जझीति नाम से प्रसिद्ध था । अतः जेजा के साथ इसका सवन्ध जोड़ना कहाँ तक उचित होगा ? कुछ लोगो का यह भी कथन है कि वैदिक काल में यजुर्वेद कर्मकाण्ड का पहले पहल यही अभ्युदय हुआ था । फलतः यह प्रदेश यजुर्होति कहलाया जिससे विगड़कर जोजभुक्ति बना^१ । दुर्जनतोषन्यायेन यदि यह मत किसी प्रकार मान भी लिया जाए तो भी भाषाविज्ञान के नियम इसमें प्रबल विसंवाद उपस्थित करते हैं । यद्यपि गुहा और सिंह शब्दों के हकार का विकास गुफा तथा सिंघ के 'फ' एवं 'घ' में संभव है तथापि होति का विकास भुक्ति के रूप में होना नितान्त असमर्थ है । भुक्ति का विकसित रूप 'होति' हो सकता है ।

स्कन्दपुराण के अनुसार इस देश का नाम जजाहुति था^२ । उस समय देश

१. बुन्देलखण्ड का संक्षिप्त इतिहास, ४२ पृष्ठ ।

२. कामरूपे च ग्रामाणा नव लक्षाः प्रकीर्तिताः ।

डाहले वेदसंज्ञे तु ग्रामाणां नवलक्षकम् ॥

नवैव लक्षा ग्रामाणां कान्तिपुरे प्रकीर्तिताः ।

नव लक्षास्तथा चैव माचिपुरे प्रकीर्तिताः ॥

ओङ्घ्रियाणे तथा देशे नव लक्षाः प्रकीर्तिताः ।

जालंधरे तथा देशे नव लक्षाः प्रकीर्तिताः ॥

लोहपुरे तथा देशे लक्षाः प्रोक्ता नवैव च ।

ग्रामाणां सप्तलक्षं च पाम्त्रीपुरे प्रकीर्तितम् ॥

ग्रामाणां सप्तलक्षं च रटराजे प्रकीर्तितम् ।

हरीश्राले च ग्रामाणा लक्षपञ्चकसंमितम् ॥

सार्धलक्षत्रयं प्रोक्तं द्रडस्य विषये तथा ।

सार्धलक्षत्रयं प्रोक्तं तथा वम्भणवाहके ॥

एकविंशतिसाहस्रं ग्रामाणां नीलपूरके ।

तथामलविषये पार्थ ग्रामाणामेकलक्षकम् ॥

नरेन्दुनामदेशे तु लक्षमेकं सपादकम् ।

अतिलाङ्गलदेशे च लक्षः प्रोक्तः सपादकः ॥

लक्षाष्टदशसाहस्रं नवती द्वे च मालवे ।

सयम्भरे तथा देशे लक्षः प्रोक्तः सपादकः ॥



मालवी नसल का साड



मालवी नसल की गाय

हजार और ड़ाहल देश की नौ लाख वर्णित है । स्कन्दपुराण के उक्त वर्णन में कुछ अपभ्रश (प्राकृत) नामो को सस्कृत बनाने का प्रयत्न किया गया है—
गुर्जर + सौराष्ट्र > गुर्जरात्र > गुजरात ।

जहाहुति^१ शब्द पर विचार करने पर उसकी पुरातनता स्कन्दपुराण के निर्माण से बहुत पहले की प्रतीत होती है । सस्कृत के किस शब्द का यह विकसित रूप होगा और उसे इस विकास तक पहुँचने में कितने वर्ष लगे होंगे यह विवेचनीय है । यद्यपि कुछ विद्वानो के मत से बुन्देलखण्ड का यह नाम ययाति के नाम पर चल पड़ा था—ययातिभुक्ति > जजाह्वुति > जजाहुति > जझौति या जिझौति तथापि साक्ष्यो के अभाव में इसे मान्यता देना सङ्गतिकर नहीं होगा ।

निष्कर्षतः जजाहुति जझौति जिझौति या जुझौति नाम कितना ही पीछे क्यों न खीचा जाए, 'पुलिन्द' से प्राचीन नहीं हो सकता । ऐतरेय ब्राह्मण के पुलिन्द और महाभारत के पुलिन्द देश से पुरातन स्कन्दपुराण का जजाहुति भला कैसे हो सकेगा !!



प्रान्तो से कुछ कम रहती थी । यदि पाम्बीपुर, <पद्मावती (ग्वालियर रियासत के डभोरा स्टेशन से बारह मील) को माना जाए तो कान्तिपुर > कुतवार (अहसन नदी के तट पर, ग्वालियर से बीस मील) के नौ लाख ग्राम विचारणीय होंगे ।

१. जेजाभुक्ति—the ancient name of बुन्देलखण्ड, the kingdom of the चन्द्रात्रेयस् or the चन्देलस्. Its capitals were महोवा and खजुराह (Epigraphia Indica Vol. I, P. 218). कालिञ्जर was the capital of the चन्देलस् after it had been conquered by यशोवर्मन्. The name was corrupted into जहाहुति (Alberuni's India, Vol. I, P. 202) and जभौति.

cunningham's Ancient Geography of India, P. 481.

मभले और लम्बे कद के होते हैं और टांगे शरीर के अनुपात से छोटी, विलकुल सीधी तथा मजबूत होती है। गाय का वजन ६५०-७०० पाँड तथा साड का ८०० पाँड तक होता है। इनकी खाल पतली होती है। रोआ छोटा और चमकीला होता है। गाय और बैल सफेद रंग के होते हैं, परन्तु साड की गर्दन और थुई काले रंग की होती है। इनकी कमर विलकुल सीधी, पेट बाहर को फैला हुआ, परन्तु सब तरफ से एकसार और चौकोर-सा होता है। छाती खासी फैली हुई होती है। इनका सिर छोटा और चौड़ा होता है। माथा चौड़ा और बीच में दबा हुआ गड्ढे जैसा होता है। इनके सींग मजबूत, मोटे, छोटे, गोलाकार, ऊपर को उठकर आगे को मुड़े हुए होते हैं। चेहरा कम लम्बा और चौड़ा होता है। आंखें बीच के दर्जे की होती हैं। नाक अच्छी विकसित, कान मोटे, छोटे तथा नोकीले होते हैं। गर्दन छोटी, चौड़ी तथा मजबूत होती है। भालर खूब बड़ी और लटकवा तथा छाती से जबड़े तक फैली होती है। थुई अच्छी विकसित होती है। कूल्हे मजबूत और भरे होते हैं। ऐन और थन दोनों छोटे होते हैं। पूछ छोटी और भरी गुच्छेदार होती है। मूतना छोटा और खिचा हुआ होता है।

जलवायु, भूमि तथा खानपान का असर—यहां तापक्रम प्राय ४५° से ११०° फा० और वर्षा करीब २७ इंच प्रतिवर्ष होती है। ये पशु प्राय भारत के निचले इलाके के उस भाग में पाये जाते हैं जहां सिचाई की सुविधा नहीं है परन्तु वर्षा खासी होती है। इस इलाके में चरने की अच्छी सुविधा है और धरती प्राय चिकनी होती है। बरसात के बाद सूखने पर तडक जाती है। उसमें ज्यादातर कपास बोई जाती है। इस इलाके में खनिज पदार्थों की विशेष कमी नहीं है, इसलिए यहां के पशुओं का विकास अच्छा हुआ है और वे स्वस्थ तथा खूब काम करनेवाले होते हैं, परन्तु दूध कम देते हैं।

गाय और बैल के गुण—गायें दूध कम देती हैं, यहां तक कि अक्सर उन्हें दुहा भी नहीं जाता। बहुत अच्छी गाय २-३ सेर तक दूध देती

जिला) तक था । विन्सेण्ट ए. स्मिथ के अनुसार 'बुन्देलखण्ड से दक्षिण का प्रान्त, जो आजकल मध्यप्रदेश के चीफ कमिश्नर के शासन में है, करीब-करीब पुरातन चेदि देश ही है^१ ।' विन्सेण्ट साहव ने जिझीति (बुन्देलखण्ड) से चेदि को विलकुल पृथक् बताया है^२ । राजा धञ्ज के राज्यकाल में जिझीति की सीमा चेदि देश तक बतायी गयी है^३ ।

पुलिन्ददेश अटवी-राज्य था । इसी कारण नृपति पुलिन्दो पर विजय पाने की अपेक्षा उनसे पराजित होना श्रेयस्कर समझते थे । यद्यपि अनेकधा पुलिन्ददेश का नाम मिटाने का प्रयत्न किया गया तथापि पुलिन्दो की क्रान्तिकारिता और लड़ाकूपन ने उसे जीवित रखा । द्वितीय कारण, चेदि और कारूप से उसकी पुरातनता है । वाल्मीकीय रामायण में सुग्रीव ने देश-देशान्तरो का वर्णन करते समय चेदि और कारूप देशों की चर्चा नहीं की (द्रष्टव्य किष्किन्वाकाण्ड ४०-४३ अध्याय, गीता-प्रेस संस्करण) । वहाँ पूर्व दिशा के स्थानों के वर्णन-प्रसङ्ग में ब्रह्ममाल, विदेह, मालव, काशी, कोसल, मागध महाग्राम, पुण्ड्र और अञ्ज देशों का नामोल्लेख किया गया है । दक्षिण दिशा में मेखल, उत्कल, दशार्ण नगर, विदर्भ, ऋष्टिक,

1. The extensive region, farther to the south, which is now under the administration of the chief commissioner of the central provinces, nearly corresponds with the old kingdom of Chedi.

—Vincent A. Smith : The Early History of India, P. 310.

2. The ancient name of the province between the Jumna and Narmada, now known as Bundelkhand, and partly included in the united provinces of Agra and Oudh, was Jejakabhukti.

—Vincent A. Smith : The Early History Of India, P. 310.

३. आकालञ्जरमा च मालवनदीतीरस्थिताद् भास्वतः

कालिन्दीसरितस्तटादित इताप्याचेदिदेशावधेः ।

[आ तस्मादपि ?] विस्मयैकनिल [या] द् गोपाभिधानाद् गिरे-

र्यः शास्त च्छि [ति] मायतोर्जितभुञ्जव्यापारलीलाजि [ताम्] ॥४५॥

सवत्सरदशशतेषु एकादशाधिकेषु संवत् १०११ उत्कीर्णा चैय रु [पका]

र.....

—Khajuraho Inscription No II (Epigraphia Indica, Vol.

I, P. 126)

सिर, माथा, चेहरा, आख, नाक और कान आसपास के इलाके के पशुओं से मिलते-जुलते होते हैं। इनकी गर्दन छोटी और देखने में मजबूत होती है। गलकम्बल मभले आकार का और लटकवा होता है। युई काफी विकसित और डील-डौल की अपेक्षा थोड़ी बड़ी होती है। कुल्हे साधारण होते हैं। ऐन और थन कम विकसित और छोटे होते हैं। पूछ मभने साइज की और मोटी होती है। मूतना आसपास के इलाके के पशुओं जैसा ही होता है।

जलवायु, भूमि और खानपान का असर—इस इलाके में सर्दी ३५° फा० और गर्मी ११४ फा० तक होती है। यहाँ वर्षा-ऋतु में ४०-६० इंच तक अनिश्चित रूप से वर्षा होती है। खेतों की भूमि भी कमजोर है। यहाँ ज्वार, तिलहन, गेहूँ, धान इत्यादि की खेती होती है। पशु प्रायः चराई पर रहते हैं। इस इलाके में लगभग २-३ एकड़ प्रतिपशु के हिसाब से चराई की भूमि मिलती है, परन्तु यहाँ खनिज पदार्थों की कमी होने के कारण पशुओं का अस्थिपजर और डील-डौल पूर्णरूप से विकसित नहीं हो पाता और गायें भी कम दूध देती हैं।

गाय और वैल के गुण—गाय इतना कम दूध देती है कि उन्हें दुहा ही नहीं जाता। यदि गाय का बछड़ा होता है तो सारा दूध उसीको पिला देते हैं। अच्छी गाय २-३ सेर दूध दे देती है। गाय पहली बार ४-५ वर्ष में व्याती है। बाद में ११-२ वर्ष में व्याती है। वैल छोटे कद के और मजबूत होते हैं और इस इलाके में खेती और गाड़ी खींचने के काम में कुशल होते हैं। वास्तव में यहाँ गो-पालन वैलों को उत्पन्न करने के लिए ही किया जाता है। वैलों की कमी के कारण अब यहाँ वैलों का स्थान धीरे-धीरे भैंसे ले रहे हैं।

उन्नति के उपाय—इन पशुओं की उन्नति के लिए इनकी खिलाई-पिलाई खूब अच्छी तरह करनी चाहिए और खनिज पदार्थों की कमी को दूर करने का प्रयत्न होना चाहिए। डागी, निमारी, खामगाव तथा अन्य किसी अधिक वर्षा के इलाके के छोटे कद की और अधिक दूध देनेवाली

ग्यारहवीं शताब्दी से चेदिदेश दो राज्यों में विभक्त हो गया था। पश्चिमीय चेदि (= डाहल) की राजधानी त्रिपुरी (>तेवर) थी तथा पूर्वीय चेदि या महाकोसल की राजधानी रत्नपुर थी^१। विन्सेन्ट ए० स्मिथ महोदय का यह विवरण बताता है कि चेदिदेश छत्तीसगढ़ तक निर्विवादरूपेण फैला था। डाहल और महाकोसल उसके पश्चिमीय तथा पूर्वीय भाग-मात्र थे। विस्तृत ज्ञातव्यता के लिए देखिए 'महाकोसल^२ अथवा छत्तीसगढ़'।

बुद्धकाल में चेदि, चेति या चेतिय नाम से भी प्रसिद्ध था। टॉड (राजस्थान, I, 43 note) इसे चन्देरी (ग्रीको की चन्द्रावती या सन्द्रावती) बताते हैं। यह शिशुपाल की राजधानी थी। इसके भग्नावशेष ललितपुर से अट्टारह मील पश्चिम में स्थित आधुनिक चन्देरी से आठ मील उत्तर-दक्षिण में पाये जाते हैं। यह 'आइन्-इ-अकवरी' में दुर्गयुक्त सुविशाल प्राचीन नगरी के रूप में वर्णित है। डॉ० फ्यूरर, जनरल कनिंघम और डॉ० ब्यूल् के अनुसार डाहल मण्डल (नर्मदा तट पर) अथवा बुन्देलखण्ड पुरातन चेदि था। गुप्त राज्य में कालञ्जर चेदि की राजधानी था। महाभारत के समय इसकी राजधानी शुक्तिमती थी। जबलपुर से तेरह मील दूर अवस्थित तेवर (<त्रिपुरी) भी इसकी राजधानी रही^३।

शुक्तिमती नदी कोलाहल पर्वत तथा चेदि की पुरानी राजधानी (आधुनिक बुन्देलखण्ड) से होकर बहती है। (महाभारत, आदि पर्व ६३ वाँ अध्याय)। जनरल कनिंघम इसे महानदी (कटक, छत्तीसगढ़) और बेग्लर महोदय सक्रि (बिहार) बताते हैं^४। पार्जिटर^५ इसे केन (<कर्णवती) नदी मानते हैं। यह पन्ना और बिजावर के मध्यवर्ती पहाड़ों से होती हुई बुन्देलखण्ड में बहती है। शुक्तिमती का अपभ्रंश केन नहीं हो सकता। बुन्देलखण्ड में शुक्तिमती से साम्य रखने वाला कोई नगर भी नहीं है। यह 'सक्ति' से मेल खाता है। सक्ति बिलासपुर से दक्षिणपूर्व में स्थित है। हैहयों का प्राचीन राज्य भी इसी ओर रहा।

उक्त समस्त मत-मतान्तर साधित करते हैं कि ललितपुर और टीकमगढ़ क्षेत्र भी कभी चेदियों की राजधानी रहे। बाद में वे कालञ्जर तक बढ़ गये। पुलिन्दो

1. Vincent A. Smith : The Early History Of India, P. 390.

2. Archaeological Survey Of India Reports, Vol. XVII, P.

68-87.

3-4. Nundo Lal Dey · The Geographical Dictionary.

5. J A. S. B. 1895, I, P 255.

के दर्जे का होता है। आख और नाक साधारण होती है। कान छोटे और लटकवा होते हैं। गर्दन छोटी, मोटी और भारी होती है। गल-कम्बल छोटा और लटकवा होता है। धुई अच्छी और खासी विकसित होती है। कूल्हे चौड़े, मोटे और भद्दे होते हैं। ऐन और थन कम विकसित होते हैं। पूछ छोटी और भद्दी तथा बीच के नाप की एव गुच्छेदार होती है। मूतना छोटा और खिंचा हुआ होता है।

जलवायु, भूमि तथा खानपान का असर—इस इलाके में रेतीली और हल्की दुमट और पथरीली धरती के अलावा, कपास के इलाके की काली मिट्टीवाली भूमि भी होती है। यहाँ का तापक्रम ३५° से ११४° फा० तक होता है और वर्षा ५० इंच से अधिक होती है। यहाँ अधिकतर धान की खेती होती है। यहाँ गोचर कम और निकम्मी जाति के मिलते हैं। यहाँ गर्मियों में अधिक गर्मी पड़ती है। परन्तु गेहूँ और द्विदल जाति की फसलें भी होती हैं। यहाँ वाछित खनिज पदार्थों की भी कमी है। इस इलाके में पशुओं को भरपूर चारा नहीं मिलता। इसलिए इनके अस्थि-पजर तथा शरीर का विकास नहीं हो पाता है और गायें कम दूध देती हैं।

गाय और बैल के गुण—गाय बहुत कम दूध देनेवाली होती है। ये सेर-दो सेर दूध भी मुश्किल से देती हैं। ये पहले ४-५ वर्ष में व्याती हैं, बाद में लगभग १॥ वर्ष में व्याती हैं। बैल अपने डील-डौल के अनुपात में मजबूत और साधारण काम करनेवाले होते हैं।

उन्नति के उपाय—इस इलाके की स्थिति पशुपालन के लिए विशेष अनुकूल नहीं है। इसलिए यह आवश्यक प्रतीत होता है कि इनका प्रबन्ध और खिलाई-पिलाई अच्छी होनी चाहिए। इसके अतिरिक्त यहाँ पशु-विशेषज्ञों की राय से समुचित चुनाव और छटाव की प्रणाली से डागी या निमारी जाति की अच्छी दूध देनेवाली गायों का आयात करके यहाँ के पशुओं से संयोग कराकर इस इलाके के पशुओं की उपयोगिता बढ़ाई जा सकती है।

रत्नेश के पुत्र जाजल्लदेव^१ (संवत् ८६६) ने कान्यकुब्ज महीप (गोविन्दचन्द्र^२) और जेजाभुक्तिक-नृप (कीर्तिवर्मदेव^३ ?) के साथ अपनी मैत्री का उल्लेख कराया है। उस समय चेदि (त्रिपुरी) का शासक यशःकर्ण अथवा गयकर्ण था।

इस क्रम में सबसे महत्त्वपूर्ण और उल्लेखनीय बात यह है कि हैहय-वशीय राजाओं के शिलालेखों में 'पुलिन्दो' का उल्लेख कहीं भी नहीं मिलता। यदि वे पुलिन्द देश (जेजाभुक्ति और अब [उत्तरी] बुन्देलखण्ड) के शासक होते तो निश्चयतः उनकी मुठभेड़ पुलिन्दो से हुई होती। चन्देलवंशीय राजाओं की उनसे शताब्दियों तक मुठभेड़ होती रही। पर उन्होंने इस बात का उल्लेख शिलालेखों में तब तक नहीं कराया जब तक पुलिन्दो पर विजय प्राप्त नहीं कर ली। ध्यान रहे, शिलालेखों में पराजय की चर्चा नहीं रहती। वे तो विजेताओं के विजय-चिह्न या गौरव-गाथा के सकीर्तक होते हैं। कई शताब्दियों के अनन्तर त्रैलोक्यवर्मा के समय उनके छोटे भाई आनन्दवर्मा पुलिन्दो को वशीभूत कर सके। अजयगढ़ के शिलालेख में इसकी चर्चा की गयी है^४।

संक्षेपतः हैहय सीधे दक्षिण की ओर उतरते चले गये और समस्त दक्षिण कोसल (या महाकोसल) पर छा गये। रत्नपुर (विलासपुर) के आसपास का समस्त भूभाग उनके अधीन हो गया। उधर उड़ीसा तक उन्होंने आधिपत्य स्थापित कर लिया। उनके द्वारा विजित क्षेत्रों में कहीं भी पुलिन्द जाति या देश रहा होता तो उस पर विजय पाने की चर्चा शिलालेखों में अवश्य मिलती। हैहयों के उत्तराधिकारी चेदीश उत्तर में ललितपुर तक घुस सके। एकाध बार कालजर का किला भी हथिया लिया; पर वह अधिक समय तक उनके अधीन नहीं रहा। वैसे जिज्ञौति (पुलिन्द) राज्य की उत्तरी सीमा चित्रकूट^५ तक उनके दबदबा के प्रमाण मिलते हैं। वत्स (प्रयाग) राज्य के अनन्तर बड़े

१. जाजल्लदेव का रत्नपुर-शिलालेख, २१वाँ श्लोक (Epigraphia Indica, Vol. I, P. 34-35) ;

२. Indian Antiquary, Vol. XV, P. 6.

३. Indian Antiquary, Vol. XVI, P. 202; Archæological Survey of India, Vol. XXI, P. 85

४. भोजवर्मा के समय का अजयगढ़-शिलालेख, २१ श्लोक (Epigraphia Indica, Vol. I, P. 334)

५. प्रेयान सर्वगुणाङ्कितप्रभुतया श्रीमानभूत् कोकलः ॥५॥

देती है। ये पहले ४-५ वर्ष में व्याती है, बाद में ११-२ वर्ष में व्याती है। बैल काम करने में अपने डील-डौल और कद के अनुसार अच्छे होते हैं।

उन्नति के उपाय—इस इलाके की स्थिति गो-पालन के अनुकूल है। इसलिए समुचित चुनाव और छटाव की प्रणाली के द्वारा प्रजनन का कार्य करना चाहिए। आवश्यकता होने पर पशु-विशेषज्ञों की राय से निमारी, डागी और साहावादी (गगातीरी) के चुनैता और छोटे कद के, परन्तु अधिक दूध देनेवाले पशुओं का संयोग कराया जा सकता है।

७ मध्यप्रदेश के तराई और धान के इलाकों के पशु

रहने का स्थान—छत्तीसगढ़ के मैदानी भाग और आसपास के इलाके में तथा मान्दरा, चादा, वालाघाट, रायपुर, विलासपुर, बिहार और उड़ीसा के तटवर्ती इलाकों तक तथा दक्षिण-पूर्व की ओर महानदी के आसपास तक ये पशु पाये जाते हैं और भिन्न-भिन्न स्थानों पर अलग-अलग नामों से पुकारे जाते हैं।

वशोत्पत्ति का इतिहास—ये आसपास के इलाके के मिश्रित और विंगडे हुए पशु हैं। ये गधों से कुछ ही बड़े आकार के होते हैं।

शारीरिक बनावट, वजन, रंग आदि—ये पशु बहुत छोटे डील-डौल और कद के होते हैं। गाय, बैल और साड़ का वजन स्थानीय परिस्थिति के अनुसार कमोवेश ३०० से ५०० पौंड तक होता है। इनकी खाल और रोआ मोटा और भद्दा होता है। ये सफेद, गहरे कथई और चितकवरे रंग के होते हैं। कमर थोड़ी झुकी हुई होती है। पेट, छाती, सिर, माथा और चेहरा, आख, नाक, कान, गर्दन, गलकम्बल, थुई, कूल्हे, ऐन, थन, पूछ और मूतना इत्यादि आसपास के इलाके के विंगडे हुए पशुओं के समान होते हैं।

जलवायु तथा खानपान का असर—इस इलाके में सर्दी ३७° फा० तक होती है परन्तु गर्मी की ऋतु में गर्मी ११७° फा० तक पड़ती है। वर्षा ऋतु में इतनी अधिक वर्षा होती है कि चारों तरफ पानी-ही-पानी

प्रसिद्ध नाम का उल्लेख किया गया है। महाभारत काल में त्रिपुरी चेदिदेश या चेदिनगरी के नाम से प्रसिद्ध नहीं थी। महाभारत (सभा० ३१।६०) में उसका चेदिदेश से पृथक् वर्णन मिलता है।

संभवतः ऋग्वेद के चेदि का पुत्र चैद्य कशु महाभारत में वसु (<कशु) नाम से उल्लिखित हुआ है। वहाँ 'उपरिचर' विशेषण अधिक है। ऋग्वेदोक्त चेदि शब्द देशवाचक नहीं किन्तु जनवाचक है। पण्डित श्री क्षेत्रेशचन्द्र चट्टोपाध्याय^१ पौराणिक वाङ्मय के प्रकाश में वेदों की व्याख्या को असमीचीन और इतिहास-विरुद्ध बतलाते हैं। उनके मतानुसार चेदि बुन्देलखण्ड नहीं था।

१. ऋग्वेद का चेदि किसी प्रकार देशवाचक मान भी लिया जाए तो भी वह आधुनिक बुन्देलखण्ड के रूप में पहिचाना नहीं जा सकता। चेदि-पुत्र चैद्य कशु ने सौ ऊँट और दस हजार गायों का दान किया था^२। पन्ना और विजावर जैसे

1. If we were to be guided by the Purānas and the Abhidhānacintāmaṇi (?) in these matters, the whole Vedic literature would have to be explained in their light and all the characteristic Vedic myths and legends would then put on a different appearance altogether. This would be an absolutely unhistorical method which no historian should ask us to follow. The Vedic texts themselves and not the Purānas should be chiefly used for interpreting the Vedas. It is thus that we know that the Gomati mentioned in Rv. S., X, 75. 6, is the Gomal in Afghanistan and not the Gomati in U. P. Failure to recognize this simple point has led to many mistakes in the interpretation of Vedic history and geography. We should not, therefore, assume that Vidarbha and Cedi in the Vedas meant Berar and Bundelkhand respectively

—Kshetresachandra Chattopādhyāya : Indian Culture, Vol. III, P. 12.

२. ता इमे अश्विना सनीनां विद्यात् नवानाम् ।

यथा चिच्चैद्यः कशुः शतसुष्टानां ददत् सहस्रा दश गोनाम् ॥

ऋग्वेद ८ मण्डल, १ अध्याय, ५ सूक्त, ३७ मन्त्र ।

किया जाय, जिससे उनका पेट भी भरे और आवश्यक खनिज पदार्थों की कमी भी दूर हो तथा स्वच्छ जल भी मिले, तो उनकी उन्नति हो सकती है।

उपसंहार

कालञ्जर से लेकर समस्त गोंड़वाना अत्यन्त प्राचीन काल में पुलिन्ददेश था। विन्ध्याचल से लेकर दक्षिण का समस्त प्रदेश 'ऐतरेय ब्राह्मण' का उपान्त्य (=आर्यदेग की सीमा से बहिर्वर्ती) भाग माना गया है। पुण्ड्र, पुलिन्द, शबर, मूतिव तथा अन्ध्र इसी उपान्त्य-क्षेत्र में रहते थे। पुण्ड्र (बंगाल) और अन्ध्र (आन्ध्र) का क्षेत्र निश्चितप्रायः है। शेष भूदेश पुलिन्द और शबरों का आवास-स्थल था। शबर उड़ीसा (महानदी के आसपास) के वासक थे।

क्या गोड़ वस्तुतः पुलिन्द थे ! टॉलमी ने उन्हें 'फुलित (<पुलिन्द) गोडली' कहा है। इस देश को उन्होंने 'पर्स फुलितरम्' बताया है। फुलित अधिक उत्तर में रहते थे। आर्कियालॉजिकल् सर्वे (६ खण्ड, १५१ पृष्ठ) के अनुसार फुल्लित (<पुलिन्द) नाम पूर्णतः ग्रीक है। उसका अर्थ 'पत्र-वसन' = 'पत्तों के परिधान वाला' होता है। धराहमिहिर परां-शबरों की सूचना देते हैं^१। अष्टम पृष्ठ पर की गयी पुलुस्तिन् > पुलिस्त > पुलिन्द कल्पना रावणवशज गोड़ों को पुलिन्दों से भी संबद्ध बतलाती है। चन्देलघराने की दुर्गावती का विवाह गोड़ राजा दलपतिशाह के साथ हुआ था। गोड़ राजा

1. This conclusion, however, refers only to the rulers of the country, and not to the bulk of the population, which in even in the time of Ptolemy would appear to have been the aboriginal Gond. In his day the large district at the head of the Nanaguna, or Tapti river, was occupied by the Condali or Gondali, a name which has been generally identified with that of the Gondas. But their country is described as **Pars phullitarum**, the **Phullitae** themselves being placed more to the north. I take this name to be a pure Greek one, **FULLEITAI**, descriptive of the "leaf-clad" aborigines Varāha Mihira notices the Parna-Sabaras, or "leaf-clad Gonds", in the time of Ptolemy, and that there are the people intended by his Phullitæ-Gondī.

Archæological Survey of India, Vol. IX, P. 151.

इस इलाके के लोग वशोत्पत्ति और पशुओं की उन्नति के हुनर को खूब समझते हैं। अतः उन्होंने यहाँ कई पशुओं में दुहरे उद्देश्य से प्रजनन का कार्य किया और उन्हें काकरेज नसल को कायम करने में सफलता भी मिली।

इस इलाके के जगलो में ऐसे लोग रहते हैं जिनका पशुपालन ही मुख्य पेशा है। ये लोग रवाडी कहलाते हैं तथा अपने पशुओं को चराने के लिए घास की तलाश में एक स्थान से दूसरे स्थान पर फिरते रहते हैं। पशुपालन की कला में ये लोग बड़े निपुण होते हैं। इस इलाके के निवासी दूध, दही, छाछ आदि के शौकीन होते हैं और उनका निर्वाह प्रायः खेती-वाडी और पशुपालन पर ही निर्भर करता है। इसलिए ये लोग अपने पशुओं की खिलाई-पिलाई तथा देखभाल खूब अच्छी तरह करते हैं।

इस इलाके में दिन-प्रतिदिन गोचर-भूमि कम होती जा रही है। पशु केवल चराई पर रहकर भली प्रकार नहीं पनपते, खास करके यह समस्या रवाडी लोगों के सामने उपस्थित है। इस स्थिति को हल करने का एक ही उपाय दिखाई पड़ता है। वह यह कि आजकल की खेती की पैदावार को कम किये बिना पशुओं के लिए पर्याप्त मात्रा में उत्तम चारा उत्पन्न किया जाय। यह सिंचाई की सुविधा प्राप्त करने से बखूबी हो सकता है।

यहाँ पशुपालन की स्थिति बहुत अच्छी है। केवल महाराष्ट्र के निकटवर्ती इलाके में कुछ ऐसी स्थिति है जिनके कारण वहाँ अपेक्षाकृत अच्छे पशु नहीं मिलते। इन स्थितियों को दूर करके पशु-प्रजनन का कार्य विधिवत् करने से वहाँ के पशु भी उन्नत किये जा सकते हैं। सौराष्ट्र की 'जाफरावाद' जाति की भैंसे भी भारत में प्रमुख नसल की भैंसों में से है। ये खूब दूध देती हैं। ये बहुत बड़े और भारी डीलडौल की होती हैं। गायों के मुकाबले में ये ड्यूँढा-दुगुना खाती हैं। इनकी नर-सतान का भरपूर उपयोग इस इलाके में असम्भव है क्योंकि यहाँ पाये जानेवाले बैल खेती और अन्य कार्यों के लिए इन भैंसों से कहीं अच्छे

वाजपेय, बृहस्पति-सव और चार अश्वमेध यज्ञ किये थे। उसी वंश के भारशिव महाराज श्री रुद्रसेन ने दस अश्वमेध यज्ञ किये^१। संभवतः इसी कारण कालान्तर (चौथी-पाँचवी शताब्दी) में इस प्रदेश को लोग यजुहुति नाम से पुकारने लगे। इसका विकसित रूप होगा जभौति। यद्यपि यकार के कारण जकार इकारविनिष्ठ (जिज्ञौति) भी हो सकता है तथापि स्कन्दपुराण के 'जहाहुति' पर ध्यान देने से इसका निवारण सहजतः हो जाता है। सातवी शताब्दी में ह्वेन त्साङ्ग ने जज्ञौति का उल्लेख किया है। जयशक्ति > जेजाक > जेजा नवी शताब्दी में हुआ। इसके वंशज परवर्ती राजाओं ने इस प्रदेश का नाम 'जेजा' जेजा के नाम से संबद्ध करना चाहा। ध्यान रहे, जयशक्ति का नाम किसी भी शिलालेख में 'जेजा' नहीं है। 'जेजाभुक्ति' का विकास 'जिभौति' होगा जज्ञौति नहीं। इसी संक्रान्ति के कारण कुछ लोग जज्ञौति, जज्ञभौति कहते हैं और कुछ व्यक्ति जिज्ञौति बोलते हैं। इस साकार्य में पड़कर कुछ जज्ञौतिया ब्राह्मण भी अपने को 'जिज्ञौतिया' कहते पाये जाते हैं। इस प्रदेश के पूर्वोक्त नाम का एक तृतीय विकास भी पाया जाता है—'जुभौति' (< जुझारसिंह ?)।

जब कीर्तिवर्मा को डहल के कर्ण ने परास्त कर जज्ञौति का राज्य ले लिया तब गोपाल नामक ब्राह्मण-सेनापति की सहायता से उसने अपना खोया राज्य पुनः प्राप्त कर लिया। जज्ञौति के उक्त ब्राह्मण-राजवंश के लोग चन्देलों से मिलकर उनकी सहायता करते रहे। पुलिन्दों ने ऐसा कभी नहीं किया। चन्देल-राज्य के शिथिल हो जाने पर वे फिर उठे और उन्होंने अपने राज्य का विस्तार किया। परन्तु वे अधिकांशतः परस्पर झगड़ते रहते थे। अपनी शक्ति का अपव्यय गृह-कलह में कर देते थे। अतः पुनः प्राप्त राज्य भी अधिक समय तक कायम नहीं रख सके। वे प्रकृतितः रक्षित अपने मूलनिवास की ओर सिमट आये।

ए० कनिष्क कथासरित्सागर के आधार पर शबर जाति को पुलिन्द और

१. वेम्बार-वासकादग्निष्टोमाप्तोर्य्यामोक्थ्यप्रोडश्यतिरात्र - वाजपेय - बृहस्पति-सव-साद्यस्क-चतुरश्वमेधयाजिनः विष्णुवृद्धसगोत्रस्य सम्राड् वाकाटकानां महाराज-श्रीप्रवरसेनस्य सूनोत्सूनोः अत्यन्त-स्वामि-महाभैरवभक्तस्य अंसभारसन्निवेशित-शवलिङ्गोद्धहन-शिव-सुपरितुष्ट-समुत्पादित-राजवरानां पराक्रमाधिगत-भागीरथ्य-मलजल-मूर्ध्नाभिपित्ताना दशाश्वमेधावभृथस्नाताना भारशिवानां महाराज-श्रीरुद्रसेनस्य...।

Balaghat Plates of Prithvisena II (Epigraphia Indica, Vol. IX, P. 270).

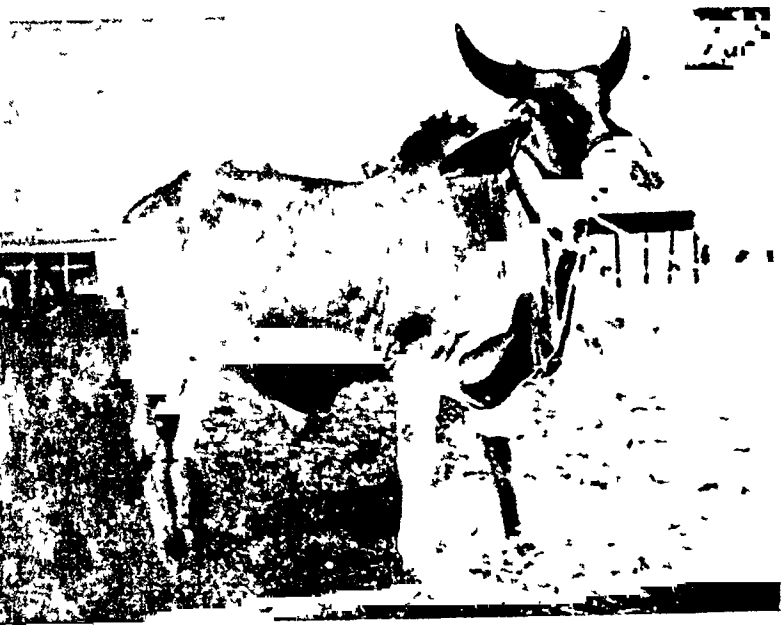

काकरेज नसल का साड



काकरेज नसल की गाय

‘पुण्यतीर्थोदक से स्नान करके’ और ‘पुण्य के लिए’ पदों पर ध्यान देने पर राजत अभि को निश्चयतः क्षत्रिय नहीं कहा जा सकता । ‘कृतवीर्यातिशये प्रसादे’ अर्थ पर ध्यान देने पर तथा केवल काश्यपगोत्रीय होने पर उसे निश्चयतः ब्राह्मण भी नहीं कहा जा सकता । अभी हम केवल इतना कह सकने में समर्थ हैं कि राजत अभि किसी राजवंश से संबद्ध था । तुलनीय चौहानवंश की एक शाखा भदौरिहा की छोटी उपशाखा ‘रावत’ तथा हिमालय की तराई में रहने वाली थारु जाति के भेद महाउत की पदवी ‘राउत’ ।

बुन्देलखण्ड में ‘राउत’ नाम या उपाधि आज उच्च दृष्टिकोण से नहीं देखी जाती^१ । यह सामान्यतः सौरों की वाचक है । इससे सुस्पष्ट है कि सौर बुन्देलखण्ड में कभी शासक नहीं रहे और न वे पुलिन्दों के पर्याय ही थे । टालमी ने पोउलिन्द = पुलिन्द शब्द को ग्रीक नहीं बताया किन्तु ‘अग्रिओफगोइ’ को ग्रीक विशेषण या उपाधि कहा है^२ ।

‘टालमी के भूगोल पर अनुसन्धान’ नामक पुस्तक में [सुवर्ण द्वीप (Golden

सौधीसंग्रामे दम्युहडवर्म्युद्धे कृतवीर्यातिशये प्रसादे राजत-अभिनाम्ने शासनी-कृत्य प्रदत्तः ।

Charakhārī Plate of Viravarma Deva (Epigraphia Indica, Vol. XX, P. 133).

1. Just as in some districts an inferior Rājput is called a Rāwat, the corruption of the name betokening the corruption of the caste.

—W. Crooke B. A. : The Tribes And Castes, Vol. II, P. 66.

2. The ‘Poulindai, Agriophagoi are described as occupying the Parts northward of those just mentioned. Pulinda is a name applied in Hindū works to a variety of aboriginal races. Agriophagoi is a Greek epithet, and indicates that the Pulind was a tribe that subsisted on raw flesh and roots or wild fruits. In Yale’s map they are located to the N. E. of the Raṅ of Kachh, lying between the Khatriai in the north and Larikā in the south. Another tribe of this name lived about the central parts of the vindhya.

Ancient India (As described by Ptolemy), P. 157.

है। इनकी खाल बीच के दर्जे की पतली होती है। शरीर पर रोआ भी काफी होता है, परन्तु विशेष बड़ा नहीं होता। रंग सफेद और भूरा होता है। खासकर नर-पशुओं के माये, गर्दन, थुई तथा शरीर का अगला हिस्सा भूरे रंग का और कभी-कभी गहरे भूरे रंग का, हल्का काले रंग जैसा या लोहिया रंग का होता है। खुरों के ऊपर का हिस्सा भी अक्सर भूरे या लोहिया रंग का होता है। कमर सीधी और पीछे की तरफ चौड़ी होती है। पेट दोनों तरफ अच्छा फैला हुआ होता है। छाती चौड़ी और भरवा होती है। सिर चौड़ा होता है। इस जाति के पशुओं की यह विशेषता है कि ये प्रायः सिर को ऊँचा उठाये रखते हैं और बड़े चौकन्ने होते हैं। माथा चौड़ा तथा बीच में कुछ दबा हुआ और गहरा होता है। इनके सींग भारत के सब पशुओं के मुकाबले में भारी होते हैं। ये नीचे से बहुत मोटे तथा दोनों तरफ बाहरको निकलते हुए ऊपर को गोलाकार रूप में उठकर एक-दूसरे की तरफ मुड़े हुए होते हैं और आखिर में नोकिले हो जाते हैं। ये देखने में अर्द्ध-गोलाकार होते हैं। चेहरा लम्बा होता है। आँख बड़ी चेतन और चमकदार होती है। नाक खूब विकसित होती है। कान लम्बे, चौड़े और कम-लटकवा होते हैं। गर्दन विशेष लम्बी नहीं होती, परन्तु मजबूत और मोटी होती है। खासकर साड की गर्दन बहुत मोटी होती है। गलकम्बल साधारण माप का लटकवा होता है और विशेष फैला नहीं होता। थुई अच्छी विकसित होती है। खासकर साडों की थुई बहुत भारी और ऊपर को उठी हुई होती है। कूल्हे चौड़े और मजबूत होते हैं। ऐन बड़े और चारों तरफ फैले हुए होते हैं। थन प्रायः बड़े और एकसार होते हैं। इनकी पूछ सीधी, लम्बी और काले रंग की गुच्छेदार होती है। मूतना बीच के दर्जे का लटकवा होता है। इस जाति के पशुओं की यह विशेषता है कि ये बड़े चौकन्ने और चंचल होते हैं। ये प्रायः अपना सिर ऊँचा रखते हैं। पशुओं के रेवड में इस जाति का पशु मिला दिया जाय तो ऐसा मालूम होता है जैसे वह सबका सरदार है।

वनेला शब्द में संबन्ध-सूचक 'एल' प्रत्यय नहीं है। वह वनालय (वनम् आलयो वर्तते यस्य सः=वन है घर जिसका वह वनालय) का विकसित रूप है। वनालयः > वनायला (य > इ > ए, आ + ए=ऐ) > वनेला, वनेला। वुन्देला शब्द विन्ध्य या विन्ध्यालय से विकसित नहीं है। विन्ध्य का विकास विन्द^१ और विन्ध्यालय का वैदले^२ होगा। मत-मतान्तर प्रकरण में बताया जा चुका है कि पुलिन्द से वोलिन्द > वोन्दिल और वुन्देल शब्दों का विकास हुआ है। मद्रास की ओर वोन्दिली जाति^३ पायी जाती है। उक्त जाति के लोग अपने को राजपूत^४

1. Bind.—A non-Aryan tribe in the Eastern Districts of the Division, and with scattered colonies elsewhere. The name is said to be derived from the Vindhya hills (विन्ध्य पर्वत) of Central India.

W. Crooke . The Tribes And Castes, Vol. II, P. 106-107.

२. तुलनीय दक्षिणात्य लडाकू वेदार जाति (अनन्तपुर जिला) तथा विन्धोल्लु जोगी-वश (E. Thurston : Castes And Tribes of Southern India.)

3. Bondili.—In the Madras Census Report, 1891, the Bondilis are "said to derive their name from Bundelkhand. They claim to be Rājapūts, but appear to have degenerated. The Sivaites of this sect are said to bury their dead, while the Vishnavaites burn. In the Kadri Taluk of Guddapah all are said to bury. The Bondilis of the North Arcot district are described by Mr. H. A. Stuart as being "foreigners from Bundelkhand, from which fact their name originates and of various Vaisya and Sūdra castes; the former having the termination Lāl to their names, and the latter that of Rām. Many of the Sūdra Bondilis, however, improperly take the title Singh, and say they are Ksatriyas, that is Rājapūts."

—E. Thurston . Castes And Tribes of Southern India, Vol I, P. 257-258.

४. पीछे बताया जा चुका है कि किसी भी जाति के राजा का पुत्र राजपुत्र > राजपूत कहलाने का अधिकारी है। 'प्राचीन काल में राजाओं का गोत्र वही माना जाता था जो उनके पुरोहित का होता था'—(महा-महोपाध्याय गौरीशंकर हीराचन्द श्रोभा : उदयपुर राज्य का इतिहास,

२ गिर

रहने का स्थान—यह दक्षिणी सीराष्ट्र (काठियावाड) के, खासकर गिर नामक जगलो और जूनागढ के इलाके में एव पश्चिमी राजपूताना, वडौदा और गुजरात प्रदेश के उत्तरी भाग में पाये जाते हैं। ये वैसे तो बम्बई तक मिलते हैं परन्तु वे मूल गिर नमल के पशु नहीं होते, बल्कि मिश्रित और देखने में गिर से मिलते-जुलते होते हैं।

वशोत्पत्ति का इतिहास—यह भारत के गाय-बलों की सबसे पुरानी नसल है और मूल नसलों में एक मुख्य नसल है। इस जाति के पशुओं की सन्तान बराबर अपने माता-पिता की भाँति होती है। अभी तक यह निश्चित रूप से पता नहीं लगा है कि इस जाति के पशुओं में किसी बाहरी इलाके के पशुओं का संयोग हुआ है या नहीं।

शारीरिक बनावट, वजन, रंग आदि—ये पशु बड़े भारी और लम्बे, परन्तु डील-डौल में अपेक्षाकृत कुछ ठिगने होते हैं। इनमें गाय का वजन लगभग ६००-१००० पौंड, बैल का १०००-११०० पौंड और साड़ का १२०० पौंड तक होता है। इनकी खाल पतली, ढीली और रोआ बारीक होता है। इनका रंग अधिकतर चितकबरा, सफेद-काला और गेरुआ होता है। सफेद रंग पर प्रायः अन्य रंगों के चकत्ते और दाग होते हैं। कमर सीधी और चौड़ी होती है। पेट दोनों तरफ खूब फैला हुआ, भारी और बड़ा होता है। छाती खूब बड़ी, चौड़ी और गहरी होती है। सिर चौड़ा, मामूली-सा उठा हुआ और पीछे की ओर थोड़ा फैला हुआ होता है। माथा खूब चौड़ा और उभरा हुआ होता है। ऊपर से चौकोर-जैसा तथा पीछे को फैला होता है। इनके सींग बड़े मजबूत, नीचे से मोटे और जैसे-जैसे आगे को बढ़ते जाते हैं पतले होते जाते हैं, परन्तु सिर पर नोकीले नहीं होते। ये पीछे की ओर थोड़ा मुड़कर बाहर को होते हुए और थोड़ा ऊपरगोलाकार होकर पीछे को मुड़ जाते हैं। ये छोटे होते हैं। चेहरा लम्बा, कुछ पतला और मुह के पास चौड़ा तथा गोल-सा होता है। आँखें अच्छे साइज की और चमकीली होती हैं, परन्तु भौंहे भारी होती

बुन्देलखण्ड की प्राचीनता

जें
ख
जा
य
क

कुछ शब्दों के विकास का

इतिहास

‘पुलिन्द’ अनार्य नहीं किन्तु ब्राह्म्य क्षत्रिय थे । अतः उनकी भाषा में अनार्य-भाषा के बीज ढूँढ़ना समीचीन नहीं होगा । आदि काल में जनभाषा का बोलवाला रहता है । क्रमशः वही जनभाषा साहित्यिक भाषा के रूप में मँज-सँवार कर प्रस्तुत कर दी जाती है । कालक्रमेण उस साहित्यिक भाषा का भी प्राकृत-अपभ्रंश के रूप में विकास होने लगता है ।

फलतः आदि जनभाषा का प्रवाह और साहित्यिक भाषा की प्राकृतिक-अपभ्रंश रूप विकास-धारा आदि घूम-घामकर एक साथ मिल जाते हैं ।

यही कारण है कि भाषा का विश्लेषण करते समय मनीषी भी ठिठक जाते हैं, द्वेविध्य में पड़ जाते हैं ।

ऐतरेय ब्राह्मण क पुलिन्दो

(विश्वामित्र के पुत्रो) को

भाषा में ही वैदिक

‘पल्पूलयति’ का

वास्तविक अर्थ

मिल सकता

है ।



बुन्देलखण्डी भाषा में व्यवहृत

‘मौड़ा’ शब्द के विकास का इतिहास

विकासात्मक इतिहास-ज्ञान के बिना किसी शब्द की व्युत्पत्ति करना अपना दुःसाहस प्रदर्शनमात्र होता है। प्रस्तुत शब्द के इतिहासान्वेषण के अभाव में कल्पनाशील विद्वान् इसकी व्युत्पत्ति—मूलः > मोला > मोड़ा > मौड़ा तथा मूढः > मूड (:) (काश्मीरी भाषा) > मुड (:) (काश्मीरी भाषा) > मोडा > मोड़ा—करने का भ्रान्त प्रयत्न कर लेते हैं। वस्तुतः कोई भी शब्द अपने में लम्बा इतिहास उपगूहित रखता है।

उपनिषद्, सूत्र तथा लौकिक संस्कृत वाङ्मय में एक शब्द उपलब्ध होता है—माणव (ण)। समान पद में रकार या षकार से परवर्ती नकार को णकार करने का विधान है—‘रषाभ्या नो णः समानपदे’ (८।४।१)। प्रस्तुत नियम के अनुसार ‘मानव’ शब्द में नकार को णकार करने का कोई निमित्त उपात्त नहीं है। प्राकृत भाषाओं में अनैमित्तिक णकार का बाहुल्य है। प्राकृत जन अपनी भाषा में णकार का अप्रयोजनीय यथेष्ट प्रयोग कर डालते हैं। यह प्रयोग मुख-मुखार्थता के अतिरिक्त कोई महत्त्व नहीं रखता। पंजाबी तथा राजस्थानी भाषा में णकार-प्राचुर्य मननीय है।

इस (कुत्सित) निरर्थक प्रवृत्ति को देखकर संस्कृत में कुत्सित अर्थ बोधित कराने के हेतु बहुतर अनैमित्तिक णकार का प्रयोग कर दिया जाता है। ‘मानव’ का अर्थ होता है—मनुष्य। नकार को अनैमित्तिक णकार^१ कर देने पर मानव का अर्थ हुआ—कुत्सित मनुष्य। जो मनुष्यों जैसा व्यवहार करे पर पूर्ण मनुष्य न हुआ हो उसे भी माणव पद से संबोधित किया जाएगा। यद्यपि पाणिनीय सूत्रों द्वारा माणव-गत णकार का विधान नहीं किया गया तथापि उनके सूत्रों में यह अनेकत्र उल्लिखित हुआ है—‘माणवचरकाम्यां ख्व्’ (५।१।११)—माणवीन=माणव संबन्धी, माणव का हितकारी, ‘ब्राह्मणमाणव-

१. द्रष्टव्य हमारा लेख—‘ण’ की सत्ता और समाधान—त्रिपथगा, दिसम्बर १९६१; तथा ‘ण’ एक समस्या और समाधान—‘साप्ताहिक आज’, ६ जनवरी १९६२.

पशुओं का संयोग कराना उचित नहीं है। यह पशु सर्वांगी है, इसलिए इनकी वशोन्नति का कार्य बुद्धियुक्त चुनाव और छटाव की प्रणाली से ही करना उचित है।

अनुसार माणव । = ब्राह्मणकुमार) पाणिनि के साथ महापद्मनन्द की मित्रता रही थी । अतः प्रतीत होता है कि पालि के समय से इस मानव > माणव [= कुत्सित मनुष्य] का प्रयोग कुमार अर्थ में होने लगा था । इसका अनैमित्तिकणकार भी इसके प्राकृत तथा पालि होने का सूचक है, मूल संस्कृत का नहीं ।

संस्कृत वाङ्मय में माणव (क) शब्द अधोलिखित ग्रन्थो मे पाया जाता है—माणवकः—इतिहासोपनिषद् १०:७; गोभिल-गृह्यसूत्र^१ २,१०,६; ‘सिद्ध-व्यञ्जना माणवा माणवविद्याभिः प्रलोभयेयुः’—कौ० अर्थशास्त्र (४।५) । कौ० अर्थशास्त्र को छोड़कर दोनो ग्रन्थो में प्रकृत शब्द का अर्थ बालक होता है । अर्थशास्त्र में माणव शब्द कुपुरुष = चौर, पारदारिक आदि अर्थों में प्रयुक्त हुआ है । वहाँ माणवविद्या प्रस्वापन तथा अन्तर्धानादिकारी कुमन्त्र अर्थों की वाचिका है । श्रीमद्भागवत मे माणवक शब्द षोडश वर्ष पर्यन्त (प्रथम वयस्क) अर्थ मे प्रयुक्त मिलता है । [अल्पो मानवः—माणवकः (अल्पे ५।३।८५) कन्]

एष ते स्थानमैश्वर्यं श्रियं तेजो यशः श्रुतम् ।

दास्यत्याच्छिद्य शक्राय मायामाणवको हरिः ॥८।१६।३२ ।

अमरकोश २।६।१०६ (भरत) टीका के अनुसार विशतियष्टिक हार का भी नाम माणवक होता है । वह माणवक = शिशु के सदृश होने के कारण माणवक कहलाया । बृहत्संहिता मे षोडशयष्टिक हार का माणवक नाम से उल्लेख हुआ है—८।३३ । इन समस्त संस्कृत ग्रन्थो पर प्राथमिक जनभाषा (प्राकृत) का प्रभाव सुस्पष्ट है ।

लोक मे उक्त शब्द का व्यवहार अविच्छिन्नरूपेण चला आया । सूरदास और रसखान ने इसका प्रयोग किया है—

मैया बहुत बुरो बलदाऊ ।

कहन लगे बन बडो तमासो सब मौंडा मिलि आऊ । (सूरदास) ।

१. ‘यदहरूपैष्यन् माणवको भवति’—२ १०।७=माणवकः=इत्यनधीतवेदो भण्यते ‘अनृचो माणवको ज्ञेयः’ इति । ४१३ पृष्ठ । टीकाकार चन्द्रकान्त तर्कालङ्कार ।

“माणवकोनुवृक्तो भवति । माणवक इत्यनधीतवेदस्येयं संज्ञा । तथा चोक्तम्—‘अनृचो माणवको ज्ञेयः’—कर्मप्रदीप ३।८।११” —भट्टनारायण भाष्य २।१०।६, ४५६ पृष्ठ ।

होती है, ले जाया जाता है। यहाँ के पशुओं का अस्थिपजर और डील-डोल खासा विकसित, मजबूत और गठीला होता है।

राजस्थान में पश्चिम-उत्तर के इलाके जैसलमेर में मिनच तक थारपारकर, उत्तरी इलाके में जैसलमेर में वीकानेर तक और पजाब से लगे हुए उत्तरी भाग तक राठी, पूर्वी भाग में अलवर के आसपास के इलाके में रथ तथा भरतपुर के पास के इलाके में मेवाती और मध्य राजस्थान में जोधपुर के आसपास के इलाके में नागौर जाति के पशु मिलते हैं।

इस इलाके के सभी पशु अपनी स्थानिक स्थितियों के अनुसार उत्तम श्रेणी के पशु होते हैं। थारपारकर और राठी दूध देने में बड़े हुए हैं। रथ और मेवाती जाति की गायें दूध भी अच्छी देती हैं और इनके बैल भी अच्छे होते हैं। नागौरी पशु दूध तो साधारण देते हैं परन्तु उनके बैलों की गिनती भारत के प्रसिद्ध बैलों में की जाती है।

यहाँ पशु-प्रजनन का कार्य स्थानिक आवश्यकताओं को पूरा करने की दृष्टि से बराबर एक ही विधि से हुआ है। इस कार्य में काफी हद तक सफलता प्राप्त हुई है और इसके फलस्वरूप काफी अच्छे पशु मिलते हैं।

इस इलाके में जनसंख्या कम है खेती भी कम होती है, इसलिए पशु-पालन यहाँ के निवासियों का एक मुख्य धन्धा होगया है और उनका रहन-सहन बहुत-कुछ उनपर निर्भर करता है। यहाँ पश्चिमी और उत्तरी राजस्थान में खानाबदोश लोगों के ऐसे गिरोह हैं जिनका पेशा पशु-पालन ही है। वे अपने पशुओं के साथ केवल राजस्थान में ही नहीं, अपितु राजस्थान के बाहर भारत के अन्य प्रदेशों में भी, जहाँ अच्छी घास और चारा मिलता है, अपने पशुओं को चराते हुए घूमते रहते हैं। ये पशु-पालन की कला में निपुण होते हैं और अपने पशुओं को भली प्रकार पालते हैं।

राजस्थान में भी धीरे-धीरे जनसंख्या बढ़ रही है। यहाँ के निवासियों के सामने समुचित खुराक उपलब्ध करने की समस्या उपस्थित हो

कोथमीर शब्द के विकास का इतिहास

‘हरा धनियाँ’ इन दो शब्दों द्वारा हिन्दी में जिस अर्थ का प्रतिपादन किया जाता है बुन्देलखण्डी बोली में उसे ‘कोथमीर’ कहा जाता है। वहाँ धना या धनियाँ से सूखे अथवा हरे बीज का बोध होता है पत्ती का नहीं। उदाहरणतः निर्धनता व्यक्त करने के हेतु वहाँ की कहावत ‘न दो घना और न दो चना’ में घना का बीज रूप अर्थ मननीय है। हिन्दीशब्दसागर में प्रस्तुत शब्द की व्युत्पत्ति के कोष्ठक के आगे प्रश्नवाचक चिह्न लगा है।

वैदिक भाषा में इस शब्द का मूल अनुपलब्ध है। मेदिनीकोश^१ के अनुसार ‘तुम्बुरी’ धनियाँ को कहते हैं। ‘कुस्तुम्बरी’^२ शब्द सुश्रुत में उपलब्ध होता है।^३ पाणिनीय अष्टाध्यायी तथा वैद्यक-रत्नमाला^४ में तो ‘कुस्तुम्बुरु’ शब्द भी प्राप्त होता है। अमरकोश में केवल कुस्तुम्बुरु शब्द का उल्लेख मिलता है कुस्तुम्बरी का नहीं। वह पाणिनि (६।१।१४३) तथा ऋत्तन्त्र (४।६।५) से अनुकृत है।

वस्तुतः कुस्तुम्बरी शब्द का प्रयोग अनेकत्र उपलब्ध होता है। ‘कुस्तुम्बुरु’ शब्द देशभेद से भले ही कहीं प्रयुक्त होता रहा हो संप्रति प्रयोग दुर्लभ है। डॉ० वासुदेवशरण अग्रवाल के अनुसार^५ - ‘धनिये के लिए संस्कृत का यह विचित्र शब्द दक्षिण-भारत की भाषाओं से लिया गया था।’ उन्होंने उदाहरणस्वरूप कन्नड़ का ‘कोतम्बरि’, तेलुगू का ‘कोत्तिमिर’ और तमिल का ‘कोत्तमल्लि’ प्रस्तुत

१. ‘तुम्बुरी कुक्कुरस्त्रियाम् । धन्याकेऽपि’—२७।१६३

२. कु = कुत्सिता तुम्बरी—“पृषोदरादीनि यथोपदिष्टम्” (पा० सू० ६।३।१०६) सूत्र से सुट् (स्) प्रत्यय होता है।

३. आर्द्रा कुस्तुम्बरी कुर्यात् स्वादुसौगन्ध्यहृद्यताम् ।
सा शुष्का मधुरा पाके स्निग्धा तृड्दाहनाशिनी ॥

सूत्रस्थान, ४६ अध्याय ।

४. धन्याकं धान्याकं धान्यं कुस्तुम्बुरु धनीयकम् ।

धन्या कुस्तुम्बरी चान्या वेषलोग्रा वितुन्नकम् ॥

५. पाणिनिकालीन भारतवर्ष ।



थारपारकर नसल की गाय

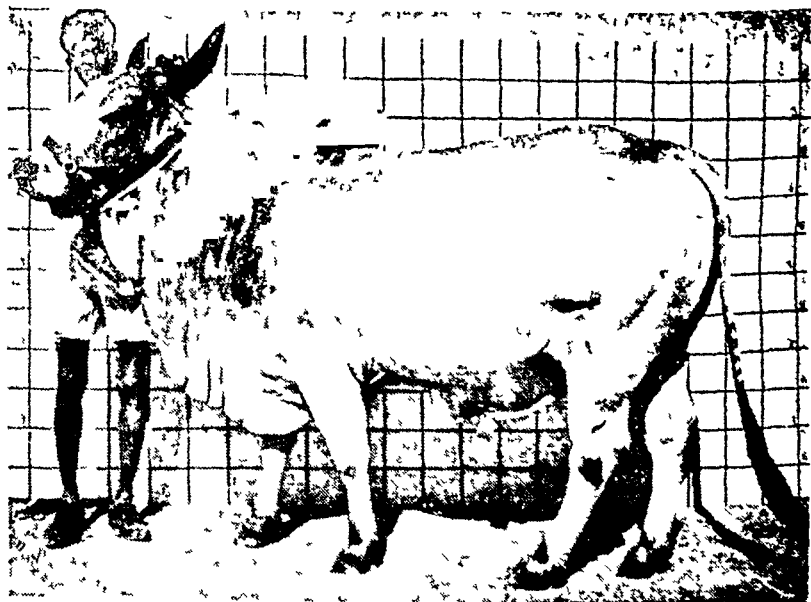

थारपारकर नसल का साड

दूसरी ओर 'बलीवर्द' के बली > बैल और वर्दः > बद् (धौलपूर), वरदा के समान अलग-अलग तो नहीं पर 'कुस्तुम्बुरी' के सुट्-विशिष्ट 'कुस्' के योग के बिना 'तुम्बुरी' शब्द का भी प्रयोग हुआ है। इसके व्यवहार-क्षेत्र प्रायः सीमावर्ती प्रदेश जाने जाते हैं। नेपाल, कुमायूँ, कश्मीर तथा पंजाब में इसका व्यवहार होता है। पालि में तिम्बुरु, 'तिम्बरुक्ख और तिम्बरुसत्त' शब्दों का प्रयोग 'तिन्दुकफल' अर्थ में मिलता है। प्राकृतभाषा में तेदू के पेड़ के लिए चार शब्द व्यवहृत हुए हैं—तुंबुरु (दे ४।३), टिबरु, टिबरुअ (दे ४।३; उपदेशपद १०३१ टी०) और तिम्बरुणी^३। नेपाल देश में तिमुर् नामक झाड़ियाँ होती हैं^४। इसकी छाल तथा बीज अजीर्ण (मन्दाग्नि), ज्वर एवं विषूचिका में सुगन्धित और बलकारक औषध (Tonic) के रूप में उपयुक्त होते हैं और मसालों के रूप में व्यवहृत होते हैं। इनकी छोटी-छोटी टहनियाँ दातून के रूप में प्रयुक्त होती हैं। दन्त-पीड़ा और विकृत जुकाम को ठीक करने के लिए भी इनका भंग के साथ उपयोग किया जाता है।

कुमायूँ में इसे 'तिम्बूर' के नाम से जाना जाता है। पंजाबी भाषा में यह तिम्बर और तीम्रू (< तुम्बुरी) के नाम से प्रसिद्ध हैं^५। काश्मीरी भाषा में इसे तीबर तथा तीब्रू कहते हैं^६। गर्म मसाले के रूप में प्रयुक्त होने वाले इनके (कालीमिर्च बराबर) बीज को हिन्दी में 'तुंबर'^७ (< तुम्बुरु) कहते हैं।

१. जातक ६।३३६, = वृक्षविशेष । सुत्तनिपात ११० जातक ६।४१७ (सुत्तनिपात A १७२ : तरुणदारिका)

२. विनय ३।५६; विमानवत्थु ३३^{२७} (= तिन्दुकफल—विमानवत्थु A १४७; तिपुससदिसा एका वल्लिजाति तिम्बरुसकन् ति च वदन्ति); धम्मपद A ३।३१५.

—P. T. S. Pali Dictionary

3. Gramatik Der Prakrit Sprachen. 218.

4. Ralph Liliey Turner : Comparative And Etymological Dictionary Of The Nepali Language.

5. Punjabi Dictionary.

6. G. A. Griensen : Dictionary Of The Kashmiri Language.

७. 'तुंबुरी = धनियों। तुंबर * तथा तुंबुरु = १—धनियों, २—एक प्रकार के पौधे का बीज जो धनियों के आकार का पर कुछ-कुछ फटा हुआ होता है। इसमें बड़ी भाल होती है। मुँह में रखने से एक प्रकार की चुन-चुनाहट होती है और लार गिरती है। दाँत के दर्द में इस बीज को लोग

देनेवाली होती है और बल भी खासे अच्छे होते हैं। ऐसा प्रतीत होता है कि इस वश की उत्पत्ति के प्रारम्भ में उत्तर-भारत के सफेद और भूरे पशुओं तथा गिर जाति के एव सिन्धी नसल के पशुओं का परस्पर संयोग हुआ हो। इन पशुओं को सफेद सिन्धी भी कहते हैं, क्योंकि ये सिवाय रंग के सभी बातों में सिन्धी पशुओं से काफी मिलते हैं। उनको एक नसल के पशु कहा जा सकता है क्योंकि ये अपने जैसी सन्तान बराबर उत्पन्न करते हैं।

शारीरिक बनावट, वजन, रंग आदि—ये उत्तरी भारत के पशुओं के प्रतिरूप होते हैं। ये डीलडौल में मझले कद के, छोटे पैरवाले और लम्बे शरीर के होते हैं। गाय का वजन ७००-७५० पाउंड, बल का ७५०-८०० पाउंड और सांड का ८००-८५० पाउंड तक होता है। खाल और रोआ वीच के दर्जे के होते हैं। ये सफेद और भूरे रंग के होते हैं। खाल जरा ढीली होती है। कमर सीधी, पेट खासा विकसित और छाती विकसित परन्तु बहुत चौड़ी नहीं होती। सिर चौड़ा और एक-सा होता है। माथा, आखों व सिर के बीच में काफी चौड़ा और कुछ उभरा हुआ तथा मुह की ओर भिड़ा होता जाता है। सींग लम्बाई में मध्यम श्रेणी के और हरियाना जाति के पशुओं की तरह ऊपर को जाकर अर्द्ध-धनुषाकार होते हैं। ये सिर पर विशेष नोकिले नहीं होते। चेहरा मझले माप का परन्तु चौड़ा, भरा हुआ और लम्बा होता है। आख खासी बड़ी होती है। आखों के चारों तरफ कुछ कालिमा होती है। नाक बीच के दर्जे की, कान बड़े और कुछ मुड़े हुए और लटकवा होते हैं। गर्दन बीच की जाति की, छोटी और मजबूत होती है। गलकम्बल बीच की जाति का लटकवा होता है। थुई मध्य जाति की, कूल्हे अच्छे विकसित और चौड़े होते हैं। ऐन बीच की जाति के बड़े और फैले हुए होते हैं। थन विशेष बड़े नहीं होते, परन्तु खासे विकसित और अलग-अलग होते हैं। पूछ विशेष लम्बी न होकर काली गुच्छेदार होती है। मूतना मध्यम दर्जे का होता है।

बुन्देलखण्डी भाषा में व्यवहृत

टोका शब्द के विकास का इतिहास

भारतीय आर्यभाषाओं के ऐतिहासिक विकास-क्रम के परीक्षण में निम्न-लिखित वाङ्मय-सामग्री अपेक्षणीय होती है—

१—वैदिक साहित्य, २—वाल्मीकीय रामायण, ३—महाभारत, ४—काव्य नाटक आदि साहित्य, ५—पालि, ६—प्राकृत, ७—शिलालेख, ८—अपभ्रंश, पैशाची आदि, ९—प्रादेशिक भाषाएँ और हिन्दी ।

कुछ शब्दों का विकास वैदिक भाषा से सीधे प्रादेशिक भाषाओं में दृष्टि-गोचर होता है । मध्य-काल की (वाल्मीकीय आदि संस्कृत तथा पालि-प्राकृत आदि) विकास-शृङ्खला सर्वथा विच्छिन्न, विलुप्त रहती है । यह अक्रमिक विकास-कार्य मण्डूक-प्लुति न्याय द्वारा ज्ञातव्य है । स्थलचर पशुओं की गति का ज्ञान उनके क्रमिक पद-विन्यास द्वारा सुशक्य है । मेढक की गति का ज्ञान उस प्रकार संभव नहीं है क्योंकि वह क्रमशः पद-विन्यास नहीं करता प्रत्युत उछाल लगाकर मध्य-भाग छोड़ता चला जाता है । उसकी गति का प्रभाव बीच के स्थान को अच्छूता रखता है । यही बात कभी-कभी भाषा-विकास में घटित होती है ।

धूलि तथा कन्या अर्थ वाला गर्दा शब्द तैत्तिरीय संहिता (३।१।११।८) में उपलब्ध होता है । वेद से परवर्ती संस्कृत, पालि एवं प्राकृत साहित्य में यह कहीं भी प्रयुक्त नहीं हुआ है । हिन्दी में ठीक उसी रूप में सुरक्षित इसका प्रयोग दर्शनीय है । संभवतः यह संस्कृत से फारसी—'गर्द' तथा फारसी से होता हुआ हिन्दी में आया हो । विकृत न हो पाने के कारण इसके शाखा-विकास को समझना अत्यन्त कठिन कार्य है । इसी प्रकार टोका (<तोकम्) शब्द ऋग्वेद आदि में तो प्रयुक्त हुआ है पर संस्कृतोत्तर मध्य काल में इसका विकास तथा प्रयोग सर्वथा विलुप्त है । पालि, प्राकृत एवं अपभ्रंश आदि में यह कहीं भी प्रयुक्त नहीं हुआ केवल बुन्देलखण्डी भाषा को छोड़कर । वैदिक तथा लौकिक संस्कृत से इसका सीधे बुन्देलखण्डी भाषा में कूद जाना मेढक-उछाल को द्योतित करता है । टोका शब्द यद्यपि संस्कृत से सीधा विकसित होकर बुन्देलखण्डी में आया है तथापि यह गर्दा शब्द के समान विकृति-शून्य नहीं है । इस पर शौरसेनी प्राकृत की छाप है ।

बुन्देली के शिशुवाचक टोका शब्द के विपरीत एक अन्य टोका शब्द हिन्दी में प्रचलित है । उसके अर्थ होते हैं—(१) छोर, सिरा, किनारा ; (२) कोना,



राठी नसल की गाय

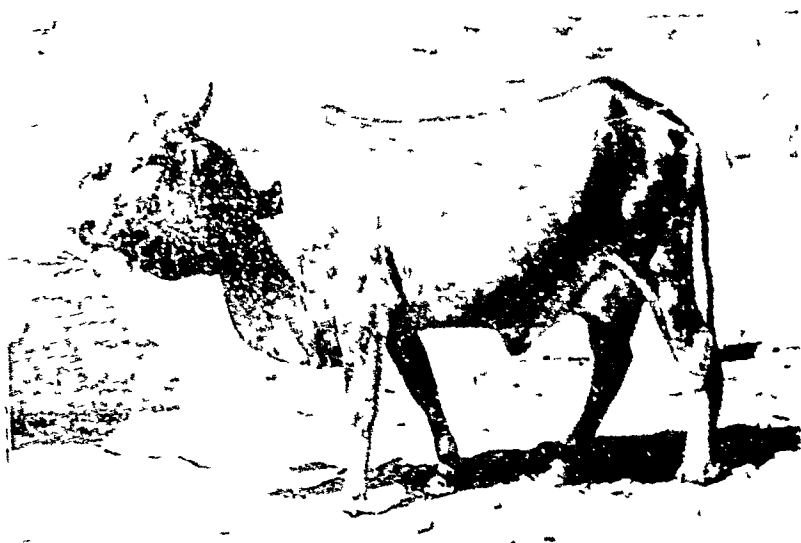

राठी नसल की गाय

बुन्देलखण्डी भाषा में व्यवहृत

‘दलौकबौ’ क्रिया के विकास का इतिहास

किसी भी भाषा के अध्ययन हेतु प्रामाणिक प्रयोग-सामग्री नितराम् अपेक्षणीय होती है। प्रयोग-साक्ष्य के अभाव में निकाला गया निष्कर्ष भ्रान्त भी हो सकता है और घुणाक्षरन्यायेन यथार्थ भी।

भाषाविकास के शृङ्खलाबद्ध अध्ययन का सुचारुरूपेण किया जाना तभी संभव है जब हमें सबद्ध भाषाओं के क्रमिक प्रयोग उपलब्ध हो। इस दिशा में महत्त्वपूर्ण अध्ययन न हो पाने का प्रमुख कारण उनकी अनुपलब्धि है। आज अनेक वैदिक ग्रन्थ उपलब्ध नहीं हैं। शिल्पशास्त्र की प्रभूत पुस्तकें नष्ट-भ्रष्ट हो चुकी हैं। आक्रमण-कारियों के विध्वसात्मक असंख्य आक्रमणों ने पुस्तकालयों को भस्मसात् कर डाला। ऐसी स्थिति में शब्दों के इतिहास पर प्रामाणिक रूप से लिखना अत्यन्त दुःसाध्य कार्य है।

प्रयोग-सामग्री के अभाव में लोकप्रमाण शीर्षण्य माना जाता है। महाभाष्य-कार ने इसे लोकविज्ञान नाम दिया है। उससे भी पहले श्रीकृष्ण ने इसे लोकसंग्रह के नाम से संबोधित किया था^१।

लौकिक संस्कृत में ऐसे अनेक क्रिया-रूप उपलब्ध नहीं होते जिनकी चर्चा संस्कृत धातुपाठों में की गयी है। लोक में अत्यधिक मान्यताप्राप्त पाणिनीय धातुपाठ में हजारों ऐसे धातु हैं जिनके प्रयोग लौकिक या वैदिक किसी भी संस्कृत में नहीं मिलते। प्रयोगों के ही आधार पर किसी व्याकरण की रचना की जाती है। प्रयोग न रहने पर धातुओं का कल्पना के आधार पर बना लिया जाना संभव नहीं। मौलिकता प्रदर्शन के अहं से कोसों दूर समन्वयवादी पाणिनि द्वारा यह सर्वथा अकल्पनीय था। तब प्रश्न उठता है—फिर ये अप्राप्त-प्रयोग धातु संस्कृत वाङ्मय में कहाँ से आ टपके ?

उत्तर में निवेदन है—पाणिनि जैसे प्रामाणिक मुनि द्वारा उपदिष्ट धातुपाठगत धातुओं को देखकर उनके प्रयोगों की पूर्वसत्ता का निश्चय होता है। या तो आज

१. ‘लोकसंग्रहमेवापि संपश्यन् कर्तुमर्हसि’—गीता ३।२०

बीकानेर, वाडमेर और जालौर जिलो मे मिलते हैं ।

वशोत्पत्ति का इतिहास—यह इलाका वीरान और सूखा है । यहा वर्ष मे औसतन ६ इंच वर्षा होती है । यहा की भूमि रेतीली है और रेत के टीले या टीवे बहुतायत से पाये जाते है । यहा खेती बहुत कम होती है । एक स्थान से दूसरे स्थान पर घूमनेवाले लोग (खानावदोग) पशु-पालन करते है और अपने पशुओ को प्राय चराई पर ही रखते है । जब एक जगह घास खत्म हो जाती है तब ये दूसरे स्थान को चले जाते है । ये लोग पशु-पालन की कला मे निपुण होते है और पशु-प्रजनन के हुनर को भी खूब समझते है । क्योकि इनकी जीविका केवल पशु-पालन पर ही निर्भर करती है, इसलिए इन्होने राठी जाति के पशुओ मे दूध देने के गुण को विशेष रूप से प्रवेश करने का प्रयत्न किया है । ऐसा प्रतीत होता है कि साहीवाल नसल के पशुओ से जैसलमेर के दक्षिण-पश्चिम के थारपारकर और सिधी जाति के पशुओ का संयोग कराकर अपनी आवश्यकता की पूर्ति के लिए राठी जाति के पशु उत्पन्न किये है । इसमे इन्हे पूरी सफलता मिली है । ये पशु दूध देने मे भी अच्छे होते है और यद्यपि इनके बैल तेज और फुर्तीली नही होते, फिर भी उस इलाके मे काम करने योग्य होते है ।

शारीरिक बनावट, वजन, रंग आदि—ये अच्छे विकसित और मझले कद के, लम्बे शरीरवाले पशु होते है । गाय का वजन लगभग ८०० पौड, बैल का ८५०-९०० पौड तथा साड का ९००-९५० पौड तक होता है । खाल बीच की जाति की और रोआ छोटा होता है । इनका रंग आमतौर से गहरा गेरुआ, सफेद, हल्का लाल और गहरा भूरा तथा काले रंग के चकत्ते और दाग लिये हुए चितकबरा होता है । कमर सीधी और चौडी तथा पेट खूब विकसित, दोनो तरफ फैला हुआ और गहरा होता है । छाती खासी चौडी और विकसित होती है । सिर कम उठा हुआ बीच के दर्जे का होता है । माथा चौडा होता है । सींग नीचे से भारी, ऊपर से पतले, गोलाकार और साहीवाल जाति के पशुओ

ह्विट्नी द्वारा प्रत्यादिष्ट अनेक धातुओं के प्रयोगों को भी निदर्शन-स्वरूप उपस्थापित किया^१ ।

भावल्युडन्त द्राङ्क्षणम् का विकास ‘दलौंकना’ के रूप में इस प्रकार हुआ—
द्राङ्क्षणम् > (स्वरभक्ति) दराङ्क्षणम् > (ङ् > अनुस्वार) दराङ्क्षणा >
(क्ष > ख, र > ल) दलौंखना > (ख > क) दलौंकना । खड़ी बोली के
‘दांकना’ शब्द का विकास ‘दलौंकना’ के ‘ल्’ का लोप होने पर ज्ञेय है ।

इसी क्रिया का एक अन्य रूप भी प्रचलित है—‘डकारना’ । विद्वज्जन इसे अनुकरणात्मक (Onomatopoeic) कहकर संतोष कर लेते हैं । हिन्दी-शब्द-सागर में इसे अनुकरणात्मक बताया गया है । वस्तुतः तथ्य ऐसा नहीं है । यद्यपि इसका विकास दराङ्क्षणा > दराङ्कना के ‘रा’ तथा ‘क’ वर्णों का विपर्यय एव ‘द’ को मूर्धन्य ‘ड’ करके बतलाया जा सकता है तथापि प्रामाणिकता के अभाव में यह बुद्धिकौशल ही समझा जाएगा ।

इस संबन्ध में पाणिनीय धातुपाठ का एक धातु उल्लेखनीय है— $\sqrt{\text{कर्द}}$
(कर्द) १।५७ कुत्सिते शब्दे = खराब शब्द करना । सायण ने कुत्सित शब्द का अर्थ किया है—कौक्षे=कूँख=पेट का शब्द (डकारना) । संपूर्ण संस्कृत वाङ्मय में इस धातु का क्रियारूप कहीं भी नहीं मिलता । कात्यायन-श्रौत-सूत्र २।५।८ तथा महाभारत^२ १।४।२६८३ में कर्दम शब्द का उल्लेख अवश्य हुआ है । वैयाकरण इस शब्द को $\sqrt{\text{कर्द}}$ धातु से सिद्ध करते हैं (उणादि ४।८४;) पर हमें इस धातु के ‘कुत्सित शब्द=डकारना’ अर्थ तथा कीचड़ में कोई सागत्य नहीं दिखता । हाँ, $\sqrt{\text{चुम्ब}}$ (चुबि) १।४२३ वक्त्रसंयोगे (प) धातु के ‘प्रासाद आकाश को चूमते थे’ प्रयोग के समान ‘कौक्ष शब्द’ अर्थ को कुत्सित अर्थ मात्र में लेकर ‘कर्दम’ का ‘पिच पिच’ रूप अर्थ माना जा सकता है ।

हेमचन्द्र ने^३ $\sqrt{\text{कर्द}}$ धातु के भावल्युडन्त ‘कर्दनम्’ का उल्लेख ‘उदर शब्द’ अर्थ बतलाते हुए किया है । यह ‘कर्दनम्’ ‘क’ तथा ‘द’ के विपर्यय होने पर ‘दर्कणम्’ हो जाएगा । इसका द्विधा विकास यो ज्ञेय है—(क)—दर्कणम् > डक्कनम् (संयोगे गुरुः) > डाकना (‘न’ के प्रभाव के कारण नहीं किन्तु द्वितीय

1. W. Z. K. M. VIII Band 1894, P. 17-42.

2. Otto Bohtlingk, Rudolf Roth : Sanskrit wörterbuch

३. ‘पर्दनं गुदजे शब्दे कर्दनं कुत्सिसंभवे’—अभिधानचिन्तामणि, श्लोक-सख्या १४०३.

तौर से पाई जाती है, परन्तु ६ प्रतिशत चिकनाईवाला दूध देनेवाली गायें भी देखने में आती हैं। यहाँ दूध की विक्री कम है, इसलिए यहाँ पर प्रायः दूध में से घी निकाला और बेचा जाता है। बैल देखने में मजबूत, पर ढीले डील-डौल के होते हैं और काम करने में सुस्त तथा धीमी गति से चलनेवाले होते हैं।

उन्नति के उपाय—इनकी उन्नति भी इसी जाति के पशुओं के समुचित चुनाव और छटाव द्वारा होनी चाहिए। इस इलाके के कुछ हिस्से में नहर से सिंचाई आरम्भ होगई है और सिंचाई के साधनों को शीघ्र ही इस इलाके में बढ़ाने का प्रयत्न हो रहा है। कुछ अर्न्तों से गगानहर और वीकानेर के पास खूब खेती होने लगी है। आशा है, शीघ्र ही इस इलाके के अन्य हिस्सों में भी इसी भाँति खेती होने लगेगी। इसलिए तगड़े और जल्दी काम करनेवाले बैलों की अधिकाधिक मांग हो जायगी। अतः यह आवश्यक प्रतीत होता है कि राठी जाति के बैल सबसे मजबूत और अधिक काम करनेवाले तथा फुर्तिले हो, पर गायों का दूध यथासम्भव कम न हो। इस दृष्टि से इनमें इन गुणों का समावेश होना चाहिए। इसके लिए दो ही सुझाव हो सकते हैं। प्रथम तो थारपारकार जाति के पशुओं से इनका संयोग कराया जाय, ताकि दूध पर बिना खराब असर पड़े बैल सबसे अच्छे हो। दूसरे हरियाना या रथ जाति के पशुओं से इनका संयोग कराया जाय। दूसरे सुझाव में अच्छे बैलों की उन्नति पहले सुझाव की अपेक्षा शीघ्र और अधिक होने की गुंजाइश है। दूध तो दोनों सुझावों में कायम रखा जा सकता है। हरियाना और रथ के इलाके में भी सिंचाई के साधन हैं, राठी के इलाके में वे साधन होनेवाले हैं। इसलिए दोनों में से दूसरे सुझाव में अपेक्षाकृत अधिक समानता होगी।

३ नागौर

रहने का स्थान—ये पशु जोधपुर और इसके आसपास के पूर्वी इलाके में पाये जाते हैं। नागौर इनका केन्द्र है, इसलिए ये नागौर

प्राकृत भाषा में एक शब्द विद्यमान है—पडिऊल^१ (<प्रतिकूल) । यद्यपि वैदिक√पल्यूल धातु का संबन्ध उक्त शब्द से जोड़ा जा सकता है—पडिऊल > पलिऊल > पल्यूल, तथापि ‘पवन’=पवित्रता अर्थ का बोध इससे दुष्कर है । दुर्गोक्त√पल्यूल धातु में पवित्रता अर्थ नहीं है । वहाँ ‘लवन’ और ‘पतन’ दोनों में ही प्रतिकूलतारूपेण इसका सागत्य हो जाता है । कुछ विद्वान्√पल (काशकृत्स्न) और संघातार्थक√पूल अथवा पालन-पूरणार्थक√पृ धातुओं के योग से उक्त धातु की संगति लगाते हैं ।

हमारे मतानुसार ‘पल्पूल’ शब्द ‘प्रप्लुत’ के अर्थ का अभिधायक है । तैत्तिरीय ब्राह्मण^२ में √प्लु (प्लुङ्) धातु के प्रयोग के अनन्तर उसी अर्थ में√पल्पूल को पढ़ा गया है । वहाँ सायण ने भी ‘पल्पूलयति’ का अर्थ ‘प्लावयति’ किया है । यह ‘प्लावन’, शोधन की पूर्वक्रिया है । ‘प्लावन’ का अर्थ होता है—‘जलार्द्र करना’, और जलार्द्र=स्नात वस्तु शुद्ध हो जाती है । अतः तैत्तिरीय संहिता में सायण ने ‘पल्पूलन’ का अर्थ किया है—‘वस्त्रशुद्धिसाधन’ और ‘पल्पूलयेयुः’ का (अर्थ किया है) ‘शोधयेयुः’=शोधन^३ ।

प्राकृत भाषा में ‘पप्पुअ’ (≠प्रप्लुत) का अर्थ होता है—जलार्द्र, पानी से भीगा हुआ । प्रप्लुत > पल्पूल > पप्पुल (>पप्पुअ >पप्पुअ—प्राकृत भाषा) विकास मननीय है । केवल तैत्तिरीय ब्राह्मण में ‘पल्पूलयति’ यकारघटित प्रयोग मिलता है किन्तु वह ‘पल्पूलयति’ का पाठभेद मात्र प्रतीत होता है । हस्तलेखों में पकार का यकाररूपेण समझा जाना स्वाभाविक है ।

१ अञ्चुअसअञ्चं ८०, सेतुबन्ध ३।३५ ।

२. ‘तदनुवेनन्ववप्लवते, यदप्सु पल्पूलयति । बहु वा अश्वोऽमेध्यमुप-

गच्छति । मेध्यानेवैनान् करोति’—तैब्रा० १ काण्ड, ३ प्रपाठक, ५ अनुवाक, २ मन्त्र ।

—‘पल्पूलयति=जले प्लावयति । प्रक्षालयतीत्यर्थः’—सायणभाष्य ।

३. ‘नास्य पल्पूलनेन वासः पल्पूलयेयुः’ तैसं० २ काण्ड, ५ प्रपाठक, ५ अनुवाक, ६ मन्त्र ।

—‘पल्पूलनम्=वस्त्रशुद्धिसाधनम् ऊषादि (=क्षारमृत्तिकादि) तेनास्य वस्त्रं न शोधयेयुः’—सायणभाष्य । ‘पल्पूलयतिः=स्नानकर्मा’—भट्टभास्करभाष्य (मैसूरसंस्करण, १८२१ पृष्ठ) ।

और खूब सटा हुआ होता है। इन पशुओं के शरीर की विशेषता यह है कि वे प्रायः आगे से भारी और पीछे से शरीर में हल्के होते हैं।

जलवायु, भूमि तथा खानपान का असर—यहां तापक्रम ३३° से ११° और वर्षा करीब १२ इंच प्रतिवर्ष होती है। ये पशु जोधपुर स्टेट के इलाके में पाये जाते हैं। यह इलाका सूखा है परन्तु यहां वाछित खनिज पदार्थों की कमी नहीं है। इसलिए इनका शरीर काफी विकसित, गठीला और मजबूत हड्डीवाला होता है।

गाय और बैल के गुण—गाय दूध कम देती है। साधारण गाय प्रायः ३-४ सेर दूध देती है, परन्तु बहुत अच्छी गाय ६-७ सेर दूध देने वाली भी होती है। पहले यह लगभग ५ वर्ष में व्याती है, बाद में हर डेढ़ से दो वर्ष तक व्याती रहती है। बैल अपनी तेज चाल के लिए प्रसिद्ध हैं। ये हल्के, बड़े मजबूत और सुन्दर होते हैं, परन्तु पहाड़ी और चिकनी मिट्टी के इलाके में रो देते हैं। भारतवर्ष के उत्तरी भाग के दूर-दूर के लोग इस जाति के जानवरों को परवतसर के मेले पर खरीदने आते हैं।

उन्नति के उपाय—इस इलाके की आधुनिक स्थिति पर विचार करते हुए यह कहा जा सकता है कि नागौर नसल के जानवर वहां की गाय-बैल सम्बन्धी जरूरतों को भली प्रकार पूरी कर रहे हैं। इनकी उन्नति समुचित चुनाव और छटाव की प्रणाली से ही करनी चाहिए। जहां तक हो, इनमें बाहर के खून का प्रवेश न होने देना चाहिए। इस जाति के पशुओं में शीघ्र दूध बढ़ाने के लिए हरियाना या काकरेज जाति के पशुओं का संयोग कराया जा सकता है। संयोग कराने में इतना खतरा अवश्य है कि हरियाना जाति के पशु इनके मुकाबले में अधिक चजन के और सुस्त होते हैं तथा काकरेज जाति के पशु इनसे काफी भारी होते हैं और दोनों ही जाति के पशु इनसे अधिक खाते हैं।

कंकड़ प्रभृति को पृथक् कर देना ‘लवन’ का अर्थ हुआ। यही ‘लवन’ अर्थ अनाज से कूड़ा के दूर फेंके जाने पर, पवन = वायु या पावित्र्य अर्थ में परिवर्तित हो जाता है। यद्यपि लवन (= अनाज ?) का पतन (= सूप में पटकना) या पवन = स्वच्छता अर्थ भी किया जा सकता है तथापि षष्ठी समास करने पर ‘लवनपतनयोः’ का द्विवचन संगत न हो सकेगा।

संक्षेपतः ‘परोरबौ’ क्रिया का विकास इस प्रकार बोधनीय है—पल्पूल (या पल्पूल) > [द्वितीय पकार अथवा यकार का लोप] पलूल > पलोल √ परोर (बौ)। बाँहो को (लवन का लाक्षणिक अर्थ) ऐँठने और उनके भराव या पुष्टता को देखने के अर्थ में ‘पपोरना’ प्रादेशिक क्रिया मिलती है^१। हिन्दीशब्द-सागर में इसे देशी लिखा गया है। मेरे मतानुसार इसका विकास इस प्रकार हुआ है—‘पल्पूलन > पप्पूलन (हेमचन्द्र) > पपोलन > पपोरना।

वस्तुतः √ पल्पूल में अनुस्यूत √ प्लु (प्लुङ्) धातु का अर्थ होता है ‘गति’, पर यह प्रायशः ‘उछलना’ अर्थ में प्रयुक्त देखा जाता है। अतः उछलने के कारण बन्दर और मेढक का नाम ‘प्लव’ रखा गया है। मेढक की उछाल के संबन्ध में ‘मण्डूकप्लुति’ नामक एक न्याय भी प्रचलित है। कूद-फाँद कर उड़ने वाले पक्षी को भी ‘प्लव’ कहते हैं^२। इस धातु का दूसरा अर्थ ‘तरना’ (तैरना) मिलता है^३। प्रकृत धातु के णिजन्त-रूप ‘तरण’ या प्लावन अर्थ को अधिक स्पष्ट करते हैं। णिज्-रहित प्रयोगों में जलार्द्रता-भाव को व्यक्त करने के निमित्त ‘प्र’ उपसर्ग की योजना प्राकृत भाषा की अपनी विशेषता है। अतः प्रप्लव > पल्पुल < पल्पूल तथा प्रप्लुत > पप्पुत्र का विकास वैदिक काल से पहले की भाषा में जलार्द्रता अर्थ को व्यक्त करने वाले ‘प्र + √ प्लु’ धातु के प्रयोग का अस्तित्व साधित करता है। यह जलार्द्रता अर्थ क्रमशः प्रक्षालन > प्रक्षारण और शोधन अर्थों में संक्रान्तिपूर्वक विकसित हो गया। वुन्देलखण्डी परोरना’ क्रिया में शोधन के साथ-साथ ‘प्लवन = उछालना’ भी अभिप्रेत है। ‘उछालने के साथ

१. ‘कस लाज भय गर्वजुत चलयौ पपोरत बौह’—व्यास (हि०श०मा०)।

२. ‘कलविङ्क् प्लव्वं हंसम्’—मनुस्मृति ५।१२।

३. ‘क्लेशोत्तरं रामवशात् प्लवन्ते’—रघुवश १६।६०=तरन्ति (सजी०)।

प्लवन्ते प्रस्तरा नीरे मानुषा ध्नन्ति राक्षसान्।

कपयः कर्म कुर्वन्ति कालस्य कुटिला गतिः ॥

—उद्भटसागर, प्रथम प्रवाह, १४२ वाँ श्लोक।

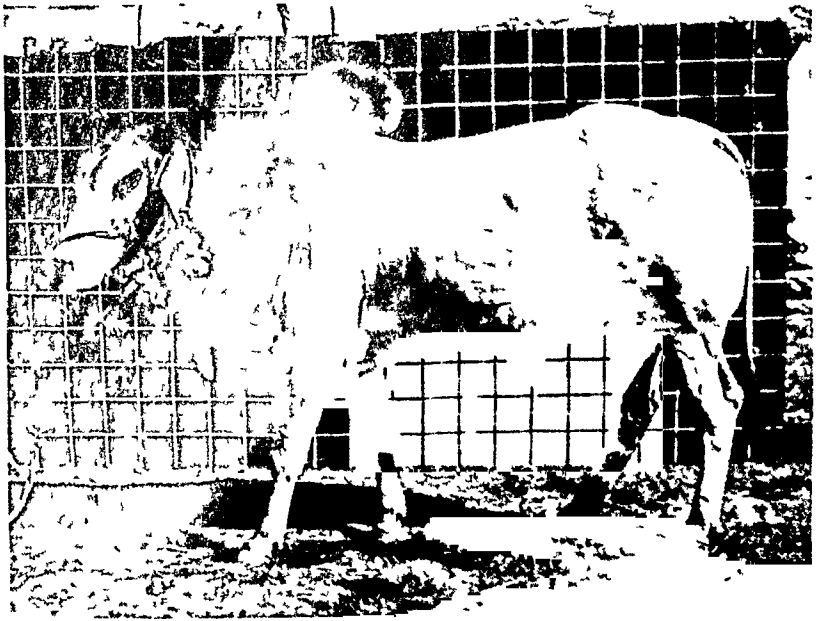

रथ नसल का साड

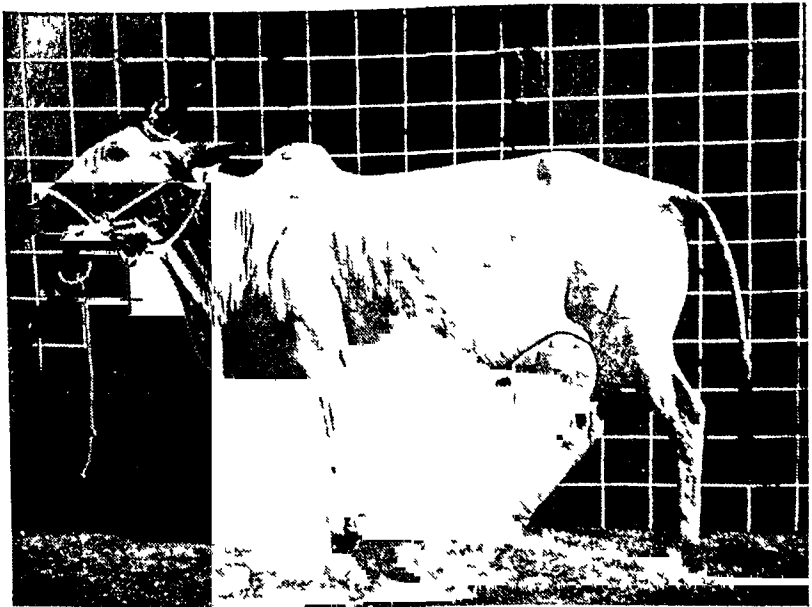

रथ नसल की गाय

मूँछ शब्द के विकास का इतिहास

किसी भी शब्द के मूल तक पहुँचने के विश्लेषण को व्युत्पत्ति कहते हैं—
वि = विशेषतः + उत्पत्ति । संस्कृत भाषा में विकास यद्यपि हुए है तथापि उन पर इस दृष्टि से विचार नगण्यप्राय किया गया है । अतः संस्कृत के विकासात्मक इतिहास का पता न लग सकने के कारण उन-उन शब्दों की व्युत्पत्ति के लिए धातु और प्रत्यय को खोज लेने में ही इतिकर्तव्यता की चरम सीमा समझ ली जाती है । इस दशा में निश्चयविहीनता के फलस्वरूप एक शब्द की अनेक व्युत्पत्तियाँ कर ली जाती हैं, अर्थ-सङ्गति भले ही न बेटे ।

स्वयं निरुक्तकार एक शब्द की अनेक व्युत्पत्तियाँ दिखलाते हैं । लोम शब्द की व्युत्पत्ति के प्रसङ्ग में वे लिखते हैं—‘लोम लुनातेर्लीयतेर्वा’ ३।५ = लोम शब्द की व्युत्पत्ति छेदनार्थक $\sqrt{\text{लू}}$ धातु अथवा श्लेषणात्मक $\sqrt{\text{ली}}$ धातु से समझी जानी चाहिए । निघण्टु शब्द की व्युत्पत्ति के लिए वे नि + $\sqrt{\text{हन्}}$ और नि + $\sqrt{\text{गम्}}$ दोनों धातुओं को प्रस्तुत करते हैं । सत्य एक होता है ।

इसी प्रकार अन्त्र शब्द की व्युत्पत्ति तीन प्रकार से की जाती है—१-बन्धनार्थक $\sqrt{\text{अन्त्}}$ (अति) १।५६ धातु से औणादिक ४।१५६ घृन् प्रत्यय । २-काशकृत्स्न जीवनार्थक $\sqrt{\text{अन्त्र्}}$ १०।५ धातु को पृथक्शः पढ़ते हैं । यह धातु पाणिनीय संप्रदाय में नहीं है । ३- $\sqrt{\text{अम्}}$ १।४५६ धातु से दशोणादि ४।१५६ तथा उणादि ४।१२३ में घृन् प्रत्यय किया जाता है ।

क्षीरस्वामी अमरकोशोद्घाटन में अभ्र शब्द की व्युत्पत्ति दो प्रकार से तथा भानुजिदीक्षित रामाश्रमी टीका में तीन प्रकार से दिखलाते हैं—१-न भ्राजते= जो दीप्त नहीं होता है—दीप्त्यर्थक $\sqrt{\text{भ्राज्}}$ (भ्राजू) धातु । २-अपो राति वा = जो जलदान करता है । १-भानुजिदीक्षित के मत में—न बिभर्ति किञ्चित् = जो कुछ भी धारण नहीं करता । २-आपो भ्रश्यन्त्यस्मात् = जिससे जल गिरे । ३-अभ्रति = ‘स्थैर्य को प्राप्त होने वाला’—गत्यर्थक $\sqrt{\text{अभ्र्}}$ धातु ।

इसी प्रकार का अनिर्धारण श्मश्रु शब्द की व्युत्पत्ति में पाया जाता है । इसकी त्रिधा व्युत्पत्ति प्रस्तुतमान है—१-श्म = मुखं [श्मश्रु शब्द की टीका में भरत] श्रयति = आश्रयति—‘जो मुँह का आश्रय ले वह श्मश्रु—श्म + $\sqrt{\text{श्रि}}$ + डुन् प्रत्यय [उणा० ५।२८] । २-निरुक्तकार के अनुसार—श्म = शरीरम् । शरीरं

परन्तु कुछ छोटे होते हैं। पूछ वीच की जाति की, काले बालों के गुच्छे-वाली होती है। भूतना छोटा और गरीर से सटा हुआ होता है, पर लटकवा नहीं होता।

जलवायु, भूमि तथा खानपान का असर—यहा तापक्रम प्राय ३४° से ११६° फा० तक रहता है और प्रतिवर्ष वर्षा २० इंच के लगभग होती है। ये पशु भारत के ऐसे भाग में पाये जाते हैं जहा चरागाह कम है। रेतीला और कम वर्षा का इलाका होने के कारण यहा खेती भी कम होती है। यहा पशुओं की सुराक की कमी को दूर करने के लिए रातव (खली, दाना), खाम करके ग्वार का दाना, खिलाने का रिवाज है। इसलिए यद्यपि इनका अस्थिपजर, शरीर और कद छोटा होता है परन्तु ये पशु मजबूत, गठीले और खासा अच्छा दूध देनेवाले एव खेती, सिंचाई और बोझ खींचने में अच्छे होते हैं।

इस इलाके में खनिज पदार्थों की कमी नहीं है। यहा कुओं से सिंचाई होती है और पशुओं के लिए हरा चारा भी बोया जाता है।

गाय और बैल का गुण—इनका पालन-पोषण कम लागत में हो जाता है, इस कारण ये गरीबों के पशु कहलाते हैं। गाय ५-६ सेर दूध देती है। कोई-कोई इससे ज्यादा १०-१२ सेर तक भी देती है। गाय पहली बार करीब ४ वर्ष में ब्याती है और बाद में प्रति वर्ष या सवा वर्ष में ब्याती है। बैल खेती और बैलगाड़ी खींचने के काम के लिए बहुत अच्छे होते हैं।

उन्नति के उपाय—ये पशु अपने इलाके के लिए ठीक हैं। इनमें कोई खास परिवर्तन की आवश्यकता नहीं मालूम देती। इनकी उन्नति इस जाति के अच्छे चुनैता पशुओं के समुचित चुनाव और छटाव के साथ बिना किसी बाहरी इलाके के पशुओं के संयोग के करनी चाहिए।

व्युत्पत्ति यो होगी—काष्ठपादुका (पादू) > काठपादू > खटपाऊ [स्वयंभू अनुस्वार]
> खटपाऊँ [ट > ड > ङ] > खड़पाऊँ [प-लोप] > खड़ाऊँ ।

दूसरे प्रकार की विकासात्मक व्युत्पत्तियाँ [जो संस्कृत से पश्चात्तन भाषाओं के गब्दों के संबन्ध में होती हैं] अत्यन्त निश्चयात्मक तथा ऐतिहासिक रूप में उपस्थापित की जा सकती हैं, पर हम [भारतीय] अपनी विद्वत्ता की इतिकर्तव्यता यथेष्ट काल्पनिकता के उद्भयन-मात्र में समझ लेते हैं। यह मार्ग, श्रवण (अध्ययन) मनन तथा निदिध्यासन द्वारा ज्ञानप्राप्ति का नहीं है। इसे तो हम उतावलापन कहेंगे।

भारतीय आर्यभाषाओं में मूँछ शब्द का क्रमिक विकास प्रस्तूयमान है—

'इन्द्रः श्मश्रूणि हरिताभिः प्रणुते'—ऋग्वेद ४, २६, ७; 'वसेव श्मश्रुवपसि'—
ऋ० वे० ४, १४२, ४, केशश्मश्रु—शतपथब्राह्मण २, ५, २, ४८ । [शतपथ-ब्राह्मण में श्मश्रु से पूर्व केश शब्द का प्रयोग मननीय है] श्मश्रु > [पालि में] मस्सु—
दीघनिकाय २, ४२, पुगलपञ्चत्ति ५५; जातक ४, १५६ > [प्राकृत में] मस्सु—संक्षिप्तसार १२ > [स्वयंभू अनुस्वार] मंसू—समवायाग सूत्र ६०; औपपातिक सूत्र । वत्स गब्द के उपान्त्य सकार को छकार (> वच्छ) होने के समान यहाँ भी स् के स्थान पर छ् हो गया है—मच्छू > [मकारोत्तरवर्ती अकार तथा छकारोत्तरवर्ती ऊकार का विपर्यय होने पर]—मूँछ > मोछ ।

इस प्रकार उक्त विकासात्मक इतिहास के विद्यमान रहने पर भी मूँछ शब्द की व्युत्पत्ति 'मुँह पर छाई रहने वाली' करना कहाँ तक संगत है। छाया मूँछ को कतर या काट देने पर संभवतः उसे 'मूँक' कहेंगे मुछारिया जी ! जो मूँ = मुँह पर, क = कतर दी जाए ! वाह, तब तो भारतीय भाषाविज्ञान चूँ चूँ का मुरब्बा बन जाएगा। उसे साइकिल के हैंडिल या आसलेटिंग पंखे के सहज चाहे जिस ओर घुमा दिया जा सकेगा।

अहा ! 'मूँक' की एकदेशीय शंका ने हमें विश्व-स्थित आर्यभाषाओं की स्मृति दिला दी। इण्डो यूरोपियन भाषा में मूँछ < श्मश्रु के लिए मूल गब्द है^१—^० स्मेक् । इसकी अन्तिम क् (कण्ठ्य) ध्वनि का उच्चारण संस्कृत आदि [शतम् परिवार की भाषाओं] में तालव्य होता है—ग् । 'संस्कृत आदि शतम् परिवार की भाषाओं का 'श्' वेन्दुम् परिवार की भाषाओं में 'क' हो जाता

1. Alois walde : Vergleichendes wörterbuch Indo-germanischen Sprachen herausgegeben und bearbeitet (Julius Pokor) .

अम्बाला-कमिश्नरी के दक्षिण के जिले करनाल, रोहतक, जीद, हिसार, महेन्द्रगढ़, गुडगाव और पश्चिमी राजस्थान के इलाके में भारत के प्रसिद्ध हरियाना पशु मिलते हैं। ये पशु खूब दूध देनेवाले, भारी काम करनेवाले, तेज, फुर्तिले और दमदार होते हैं।

हिमाचल-प्रदेश में किसी खास नसल के पशु नहीं होते। इस प्रदेश से लगे हुए पजाब के इलाके और पहाड़ी जाति के पशुओं के परस्पर संयोग से जो पशु उत्पन्न हुए हैं प्रायः वे तथा पहाड़ी जाति के पशु यहाँ मिलते हैं।

पजाब में कई प्रसिद्ध कैटिल-फार्म, मैनिंग डेरी-फार्म तथा ऐग्रीकल्चर कालेज हैं जहाँ पशु-उन्नति के लिए प्रजनन का कार्य विधिवत् हुआ है और उसमें सफलता भी मिली है।

यहाँ के निवासी खूब हट्टे-कट्टे तथा मेहनती होते हैं। खेती-बाड़ी उनका मुख्य धन्धा है। ये लोग घी, दूध तथा छाछ के बड़े गौकीन होते हैं, इसलिए ये लोग गाय, बैल तथा भैंस का भली प्रकार पालन-पोषण करते हैं।

उपर्युक्त विवरण से यह स्पष्ट है कि यहाँ के रहनेवालों को अच्छा दूध देनेवाली गाय तथा अच्छे काम करनेवाले बैल दोनों की ही आवश्यकता है जो किसी हद तक हरियाना नसल के पशुओं से पूरी होती है। साहीवाल नसल का मूल स्थान पाकिस्तान में है। यद्यपि वे पजाब के कुछ उत्तरी-पश्चिमी भाग में काफी संख्या में मिलते हैं और पजाब के अलावा भारतवर्ष के अन्य भागों में मिलते हैं इस प्रदेश की आवश्यकता को पूरा करने के लिए हरियाना नसल पर निर्भर किया जा सकता है। उनकी उन्नति बिना बैल के गुण कम किये और बिना बाहरी पशुओं के संयोग के, दूध बढ़ाने की दृष्टि से समुचित एवं बुद्धियुक्त चुनाव और छटाव की प्रणाली की जा सकती है।

१. हरियाना

रहने का स्थान—इनका निवास-स्थान अम्बाला कमिश्नरी के

‘करना’ (करबौ) की तूती

मेरे पास एक सज्जन आये। मैंने उनसे पूछा—आप क्या करते हैं? बोले—चखते हैं। मैंने कहा—यह भी कोई करना है? बोले—‘आपकी कृपा से डेढ़ सौ रुपया मासिक मिल जाता है।’ मिठाइयों की एक सुविशाल दूकान पर वह कर्मकर था।

पूछा करना। उत्तर दिया चखना। चखना भी करना है? जी हाँ, चखना ही नहीं, जो कुछ आप कहेंगे सब ‘करना’ होगा। विचकिए मत, आपको कुछ करना नहीं होगा। हाँ, जो कुछ आप बोलेंगे, सब सकर्मक या अकर्मक क्रिया के अन्तर्गत होगा। क्या कहा? क्रिया भी अकर्मक होती है? कर्म=क्रिया, कर्मक=क्रिया-सहित, अकर्मक=क्रिया-रहित। अकर्मक क्रिया=क्रिया-रहित-क्रिया। वाह भाई वाह! आपने तो बिना करने का करना, बिना काम का काम लगा दिया। जी, ‘करना’ की यही तो विशेषता है। ‘करना’ (क्रिया) करने पर ‘करना’=फल, न मिले तो वह करना अकरना—करना=अकर्मक क्रिया कहलाएगा।

कोई भी धातु-रूप क्रिया होता है। इसलिए सभी धातुओं का अर्थ ‘करना’ हो जाएगा। ‘करना’ के जो कुछ आप चाहे सब अर्थ होते हैं। आप कहेंगे कि ‘हम इस विषय में आपकी परीक्षा करना चाहते हैं’। मैं निवेदन करता हूँ—‘आप मेरी परीक्षा लेना चाहते हैं’। श्रीमान् जी, आपके ‘करना’ का अर्थ ‘लेना’ है। कृपया आप मनीआर्डर ‘करिए’। महानुभाव! इस ‘करना’ का अर्थ हुआ—‘भेजना’

मेरे पारमार्थिक मतानुसार तो ‘करना’ के अतिरिक्त किसी धातु का कोई अर्थ होता ही नहीं। सुखम्! अधिकं सुखम्!! कोण रटने का श्रम घटा। किसी भी धातु का अर्थ ‘करना’ रसना पर बैठ गया। जी नहीं, ‘करना’-रसगुह्यारसना-गत करना नहीं है प्रत्युत समुद्र का तरना। आइए, आपको उसकी विहार कराऊँ—

‘आप भोजन पकाइए’। पकाना ‘करना’ के अतिरिक्त कुछ नहीं। दर्जनों कार्य करने के पश्चात् उन समस्त कार्यों के स्वान पर एक शब्द कह दिया जाएगा—‘पकाया’। पकाना में ‘करना’ क्या है? मुनिए—१-भोजन बनाने की इच्छा,

गड्डे के निमित्त प्रयुज्यमान उपकरणों की क्रिया ‘खोदना’ से अनन्य है। अतः ‘करना’ का अर्थ हुआ—खोदना। ‘रिपोर्ट करना’ में ‘करना’ का अर्थ हुआ—लिखाना (प्रयोजक)। रास्ता करना = देना, रास्ता से अलग हटना। टीका करना = बनाना, टीका (तिलक) लगाना। ‘हाथ करिए’ में करिए का अर्थ पसारिए, फैलाइए हुआ। दूकान करना = चलाना। खबर करो = दो, सुनाओ। नाम करना = कमाना, फैलाना। धुआँ करना = फैलाना, उड़ाना। बन्दूक करिए = सम्हालिए। बिछौना करना = बिछाना। चूल्हा करो = जलाओ। आग करो = जलाओ। चक्की करो = पीसो। आज्ञा करो = मानो, पालो। रोटी करो = पकाओ। चोटी करना = बाँधना। अञ्जलि करना = बाँधना। कंधी करना = (कंधी से) बाल सँवारना। पुत्र करना = उपजाना। दही करना = जमाना। चूना करना = पोतना। दातून करना = घिसना। मुँह करना = फाडना, खोलना। मही करना = बिलोना। बलि करो = दो। घड़ा करो = लगाओ।

महाभाष्यकार ने ‘भूवादयो धातवः’ (१।३।१) सूत्र पर ‘करना’ के नानार्थ का हृदयावर्जक उदाहरण प्रस्तुत किया है। यह संस्कृत की तात्कालिक लोक-प्रियता का उत्तम निदर्शन है—‘पृष्ठं कुरु’ ‘पादौ कुरु’ उन्मृदानेति गम्यते’ = पिता-पुत्र नदी पर स्नान कर रहे हैं। पिता ने पुत्र से कहा—पृष्ठ कुरु = पीठ को करो = मलो। पादौ कुरु = पैरों को करो = मलो। भगवान् पतञ्जलि एक उदाहरण और देते हैं—‘निक्षेपणे चापि वर्तते—घटे कुरु, कटे कुरु, स्थापयेति गम्यते’ = ‘करना’ निक्षेपण में भी होता है—घड़े में करो = रखो, चटाई पर करो = रखो। महाभाष्य का स्थापनार्थक यही ‘कुरु’ बुन्देल-खण्ड में कुरोबौ ‘कुरो दो’ या कुरैबौ ‘कुरै दो’ हो गया। यह ‘कुरै’ या ‘कुरौ’ शब्द ऐसी वस्तु के लिए प्रयुक्त होता है जो भरकर एक स्थान से दूसरे स्थान पर डाली जा सके।

वेणीसंहार नाटक में निराश युधिष्ठिर द्रौपदी से कहते हैं—‘कृष्णे ! न कश्चिद् अस्मद्वचनं करोति ।’ इसका सामान्यतः अर्थ हुआ—‘हे द्रौपदि ! कोई हमारा वचन नहीं करता’। वस्तुगत्या यहाँ ‘करोति’ = ‘करना’ का अर्थ है—‘शृणोति’ = सुनना। ‘वचनम्’ = वचन का अभिप्राय है—‘वक्ति’ = कहना से। वक्ति कहने पर एकदम छूटते ही अन्वय होता है—‘शृणोति’ =

१. यह कूटः > कूडा > कूरा शब्द का नामधातु नहीं है। कुरौ (< कुडव) और कुरैया शब्द भी ‘कूट’ से संबन्ध नहीं रखते। अन्न की राशि और कूरा का वाचक ‘कूड’ शब्द हिन्दी-शब्द-सागर में देशज बताया गया है।

शारीरिक वनावट, वजन, रंग आदि—ये लम्बे-चौड़े, डील-डील के और बड़े कद के होते हैं। इनमें गाय का वजन ८०० से ८५० पौंड, बैल का ८५०-९५० पौंड और साड का ९५०-१००० पौंड तक होता है। खाल वदन से चिपकी हुई, पतली, बारीक और बढिया रोएवाली होती है। गाय सफेद और सफेद तथा हल्के भूरे रंग की होती है। बैल प्रायः सफेद होते हैं। साड सफेद होते हैं, परन्तु अक्सर उनका माथा, गर्दन और थुई के पास का हिस्सा और पिछले पैर के पुट्ठे हल्के भूरे व भूरे रंग के होते हैं। कमर करीब-करीब सीधी, परन्तु थुई के पास नीचे को जरा झुकी हुई और चौड़ी होती है। पेट दोनों तरफ खूब फैला हुआ, बड़ा और नीचे की तरफ भी काफी फैला हुआ और भारी होता है। छाती चौड़ी और भरवा होती है। सिर चौड़ा, हल्का और सुडौल होता है। माथा चौड़ा होता है। सींग अच्छे मजबूत, शुरू में दोनों तरफ को निकले हुए, फिर थोड़ा आगे को गोलाकार रूप में होते हुए थोड़ा ऊपर को जाकर पीछे को एक-दूसरे की तरफ मुड़े होते हैं। ये सिर पर विशेष नोकीले नहीं होते। सामने या बराबर से देखने पर घनुषाकार के रूप में दिखाई देते हैं। चेहरा लम्बा और पतला, परन्तु आँखों के पास थोड़ा चौड़ा होता है। आँख बड़ी और चौकन्नी होती है। भौंह छोटी, नाक खासी विकसित और कान छोटे, पतले, परन्तु लटकवा नहीं होते। जब ये गर्दन ऊपर करते हैं तब इनके कान खड़े हो जाते हैं। गर्दन मझले नाप की, पतली, लची और मजबूत होती है। परन्तु साडों की गर्दन और खासकर हिसार के साडों की गर्दन मोटी, चौड़ी और भारी होती है। गलकम्बल बीच की जाति का थोड़ा लटकवा होता है। थुई खूब विकसित और भारी होती है। कूल्हे चौड़े और भरे हुए होते हैं। ऐन खूब फैले हुए और विकसित होते हैं। थन बीच के माप के और अलग-अलग होते हैं। पूछ मध्यम श्रेणी की, काले तथा लम्बे बालों की, गुच्छेदार होती है। मूतना मध्यम श्रेणी का परन्तु कम-लटकवा होता है।

श्लोक में ‘धर्मदेशनां कुर्वाणाः’ तथा ‘हेतुजालविनिर्मुक्ता धर्मदेशना न कुर्वते’ वाक्य-गत ‘कुर्वाणाः’ ‘कुर्वते = ‘करना’, प्रचार एवं शिक्षार्थ-परक है। अतः अर्थ होगा—‘बुद्ध प्रभृति सब जगह धर्मापदेश की शिक्षा तो देते हैं (प्रचार करते हैं) किन्तु हेतु-जाल से विनिर्मुक्त धर्मदेशना के प्रचार का नाम तक नहीं लेते ।’

‘ऋषयश्चक्रिरे धर्मं योऽनूचानः स नो महान्’ मनुस्मृति की इस अर्धाली में ‘धर्मं चक्रिरे’ का सामान्यतः अर्थ हुआ—‘धर्म किया’। सूक्ष्मेक्षिकया विचार करने पर प्रतीत होता है कि ‘चक्रिरे’ = ‘करना’ का तात्पर्य यहाँ ‘विधान’ अथवा व्यवस्थापन से है। अतः उक्त श्लोक का अर्थ हुआ—‘ऋषियों ने विधि बनायी (व्यवस्था की) है कि जो अनूचान हो वह हममें बड़ा है ।’

‘करना’ का समानार्थक विपूर्वक $\sqrt{\text{घा}}$ (धारणपोषणयोः) धातु और अनु, व्यव पूर्वक $\sqrt{\text{स्था}}$ (गतिस्थैर्ये) धातु भी है। इनके अर्थ एक दूसरे के द्वारा प्रसङ्गानुसार व्यवस्थापनीय होते हैं। इन तीनों में—‘करना’ की विशेषता इसलिए है क्योंकि यह धातु उक्त दोनों धातुओं के अर्थों को कह सकता है किन्तु उक्त दोनों धातु ‘करना’ अर्थ को पूर्णतः व्यक्त नहीं कर पाते। इसका कारण ‘करना’ की क्रियासामान्य-वाचकता है—(वाक्यपदीय, प्रकीर्णटीका, उपग्रह—१४)। ‘धर्मं चक्रिरे’—गत भाव वि-पूर्वक $\sqrt{\text{घा}}$ एवं व्यव-पूर्वक $\sqrt{\text{स्था}}$ धातुओं द्वारा प्रतिपाद्य था; पर इस अर्थ को व्यापकत्वेन अभिव्यक्त करने की प्रभुता ‘करना’ में होने के कारण उस द्वारा ही कार्य लिया गया।

‘करना’ का सामान्य अर्थ देखकर विशेष अर्थ-सङ्गति सर्व-जन-सुलभ नहीं हो पाती। ऐसी दशा में ‘करना’ से पूर्व प्रयुक्त विशेषण शब्द की क्रिया अथवा उसकी रूढ़ि द्वारा अर्थ-बोध दुष्कर नहीं होगा। उदाहरणतः वेणी-सहार (पूना संस्करण १८६७ ई०) में युधिष्ठिर कहते हैं—‘वृकोदरस्य उदक-क्रियां कुरु’= ‘प्रिय भीमसेन की जल-क्रिया करो’ उदक-क्रिया के सामान्यतः अर्थ आचमन, जलपान, स्नान, पाद-प्रक्षालन आदि होते हैं। जल-क्रिया का विशेष अर्थ ‘जलाञ्जलि’, तिलाञ्जलि होता है। क्रिया = ‘करना’ से पूर्व ‘जल’ शब्द प्रयुक्त हुआ है। यहाँ इसकी प्रासङ्गिक क्रिया ‘दान’ है। ‘करना’ के सामान्यवाचक होने के कारण जल-दान का सामान्य उपकरण अञ्जलि होगी। मरणोत्तर जलाञ्जलि (जल-दान) के साहचर्य से तिल का भी ग्रहण हो जाएगा। इस प्रकार उदक-क्रिया का अर्थ जलाञ्जलि और तिलाञ्जलि हो जाएगा।

अंग्रेजी भाषा में करना अर्थ वाले ‘डज्, डू, डिड्’ सहायक क्रिया के रूप

मे गिने जाते हैं। इनकी खूबी यह है कि ये भारी, तेज और फुर्तीले, सभी कामों के लिए उपयोगी होते हैं। वैलों में दम भी खासा होता है। इस जाति के गाय और वैलों को यदि चरी का चागा और चने का दाना मिल जाय तो ये भारत की किमी भी जलवायु तथा धरती में पनप सकते हैं।

उन्नति के उपाय—हरियाना जाति के गाय-वैल ही नहीं, बल्कि साड भी अपने गुणों के कारण बहुत अधिक संख्या में हरियाना-प्रदेश से बाहर भेजे जाते हैं। भारत में किसी भी जाति के पशु इतनी बड़ी संख्या में अपने निजी स्थान से बाहर नहीं जाते। हरियाना के पशुओं की अपनी इलाके से बाहर जाने की यदि यही हालत रही और इस इलाके में संगठित नसलोत्पत्ति और वश-सुधार का कार्य नहीं हुआ तो यह नसल सिर्फ खराब ही नहीं, बल्कि सम्भवतः लुप्त भी हो जायगी। इस नसल के चुने हुए गाय और वैल दोनों में वाञ्छित सभी गुण काफी ऊँचे दर्जे के विद्यमान हैं। इनके इलाके में जहा-जहा भी सुविधाएँ हैं वहाँ यथाशीघ्र हरियाना जाति के चुने हुए पशुओं की पशुशालाएँ कायम होनी चाहिए और और वहाँ बिना किसी बाहर के इलाके के पशुओं के संयोग के तथा समुचित चुनाव और छटाव के आधार पर वशोन्नति का कार्य होना चाहिए।

अनुक्रमणिका

अ

अंग्रेजी ८२.
 अक्साइ चीन ४४
 अगस्त्य ३.
 अगस्त्याश्रम २२.
 अग्निमित्र १
 अग्निष्टोम ६८
 अग्निओफगोइ ७१
 अङ्ग ४२, ५६.
 अचार (फल-विशेष) ३३
 अजयगढ १२, १७, २२, २६, ३६, ५३,
 ५८, ६२, ६३
 अटवी-राज्य ५२
 अत्रि ११
 अथर्ववेद ६४.
 अथर्ववेदीय कौशिकसूत्र ६४
 अनार्य ४, ७५.
 अन्तक ४२
 अन्ध २७
 अन्धकारयुगीन भारत ४०, ४२
 अन्ध्र ७, ३१, ३६, ३८, ५१, ६७
 अन्ध्रक ४२, ४४.
 अपभ्रंश ७, ५७, ७५
 अमरकोश ७६.
 अपर-मत्स्य ४०
 अपरान्तिक ४८.
 अफगानिस्तान ५२, ६६
 अभि (राउत) ७०, ७१.

अभिधानचिन्तामणि ६४.

अयोध्या ८.

अरावलि ४४

अरिक्मा ३.

अरुनोराज ३.

अर्कोट जिला ७३ टि०

अर्बुक ३७,

अलबहनी ५३,

अलवर ३८.

अल्मोडा २८.

अवन्ति ६८.

अशोक ७, ६ .

अश्वमेध (यज्ञ) ६६,

अष्टाध्यायी ८१,

अहसन (नदी) ५७.

आ

आइन्-इ-अकबरी ६१

आटव्य २६, २७.

आढक्य ३१

आदिवासी ६

आनन्दवर्मा १२, ६३, ६८

आन्ध्र ६७,

आन्ध्रक ३८,

आप्तोर्याम ६८

आबू पहाड़ ३७, ४४.

आभीर २७, ३८.

आक्यालाजिकल सर्वे १२, ६७.

आर्यमञ्जुश्रीमूलकल्प ७८.

ऐसा प्रतीत होता है कि बहुत पहले वैष्णव-सम्प्रदाय के लोग काठियावाड से गिर जाति की गायें इधर लाये थे । उन गायों के साथ इस इलाके के हरियाना जाति के साडों के संयोग से मेवाती पशुओं की उत्पत्ति हुई । इसके अतिरिक्त यहाँ जो प्रजनन-कार्य हुआ है, उसमें कोई खास सफलता नहीं मिली ।

इस इलाके के निवासी अधिकतर शाकाहारी हैं और दूध, घी, छाछ आदि का उपयोग करते हैं । यहाँ पशुओं को चराई के अलावा घर में बाधकर भी खिलाने का रिवाज है । ये लोग गाय को धार्मिक भावना से और बैलों की उत्पत्ति के लिए और भैंस को दूध के लिए पालते हैं ।

१. मेवाती

रहने का स्थान—ये अलवर और भरतपुर के आसपास के पूर्वी इलाके मेवात में और मथुरा जिला तथा संयुक्त-प्रान्त के पश्चिमी भाग में मिलते हैं ।

वंशोत्पत्ति का इतिहास—इन पशुओं में और हरियाना के पशुओं में विशेष अन्तर नहीं है । ऐसा प्रतीत होता है कि बहुत पहले किसी समय वैष्णव-सम्प्रदाय के लोग काठियावाड से गिर जाति की गायें इधर लाये थे । उन गायों के साथ इस इलाके के हरियाना जाति के साडों के संयोग से मेवाती पशुओं की उत्पत्ति हुई । इस संयोग से यहाँ के पशुओं का दूध बढ़ गया । इसलिए उनकी सतति फैल गई परन्तु अब यहाँ के पशुओं पर गिर जाति के पशुओं का प्रभाव धीरे-धीरे कम होता जा रहा है ।

शारीरिक बनावट, वजन, रंग आदि—ये पशु डील-डौल में ज़रा ढीले, कद में ऊँचे और खूब लम्बे होते हैं इनमें गाय का वजन ८०० पाँड और बैल का ८००-८५० पाँड, साड का ८५०-९०० पाँड होता है । इनका रंग सफेद और नर-पशुओं खासकर साड का भाथा, गर्दन, कन्धे, पिछला भाग और थुई भूरे रंग के होते हैं । किसी-किसी पशु में र जाति के पशुओं के रंग भी दिखाई दे जाते हैं । कमर सीधी परन्तु

- करूप (देश) ३८.
करैया ३१.
कर्ण (सेनापति) ३६.
कर्णवती ११.
कर्णाट ६०.
कर्दन ८६.
कर्मप्रदीप ७६ टी०
कलचुरि ६०, ६८.
कलिङ्ग ३६, ४१, ४५, ६०.
कलियुग ४७.
कलचुरि १२.
कल्पसूत्र ७८.
कश्मीर ८३.
कश्मीर-मण्डल ५६.
काञ्च्य ३८.
काठक संहिता ६२
काण्वसंहिता ८
कातन्त्र ६२.
कात्यायन श्रौतसूत्र ८६.
कानपुर १०
कानडी ८४.
कान्ति (देश) ३६
कान्तिपुर ५५, ५७
कान्यकुब्ज, देश ४५.
कामधेनु ४३.
कामरूप ७, ४४.
काम्बोज ३८, ६०.
कारुष ३
कारुष २६, ५६
कार्तवीर्य ६२.
कालञ्जर ३, ८, ११, १२, १४, १५, १६,
१७, १८, २०, २१, २२, २४, २६,
३६, ४०, ४३, ५२, ५३, ५८, ६१,
६३, ६७
कालञ्जरपुर १२.
कालञ्जर वन २२.
कालपी २४.
कालभैरव २१.
कालिदास ७, ३६.
काली १८, २०.
काशकृत्स्न ६२, ६३.
काशी ५, ५६.
काशीखण्ड ४.
काशीप्रसाद जायसवाल ५०.
काश्मीरी भाषा ७७.
काश्यप गोत्र ७१.
किरात ३८, ४३.
किरातब्रह्म २२.
किरातराज ४२, ४३.
किष्किन्धा ८.
(कीर्तिवर्मदेव) ६३.
कीर्तिवर्मा ३३, ६६.
कुणिन्द ४४.
कुतवार ५७.
कुत्थभरी ८२.
कुन्तल (देश) ३६.
कुन्ति ४२.
कुमार्युं ८३.
कुमारगुप्त ४२.
कुरु ३८, ३९, ६०.
कुरुमी ३०, ३१.
कुरैवी १०३.

गर्दं ८५.
 गर्दी ८५.
 गहरवार २०, ३५.
 गान्धर्व ४३.
 गान्धार ४८
 गीता ८७ टि०
 गुजरात २६, ३६, ३७, ५७.
 गुजराती (भाषा) ८८
 गुना ३४
 गुप्तकाल ७
 गुप्तसंवत् ८.
 गुप्तसूर ४१.
 गुर्जर ३२
 गुर्जरात्र ५७.
 गुह (जाति) ४४.
 गूजर ३२.
 गूजर करैया (ग्राम) ३१
 गेभर्ग बूइलर् ८८
 गेडीआ २६.
 गोड़ ४, ८, १५, ३४, ६७
 गोड़वाना ८, १५, ६७.
 गोद ३३
 गोदा ८.
 गोदावरी २६.
 गोपाल (ब्राह्मणसेनापति) ६६.
 गोभिल गृह्यसूत्र ७६.
 गोरेलाल (राजकवि) १, २
 गोरेलाल तिवारी १.
 गोविन्दचन्द्र ६३
 गौड़ ५४
 गौर (ग्राम) ३५.
 गौरीशंकर हीराचन्द ओझा ७३.

ग्रीक ६१, ६७, ७१, ८२.
 ग्वालियर २३, ३४, ४६, ५७, ६४.

घ

घटोत्कच गुप्त ४२.
 घुणाक्षरन्याय ८७
 घोल्लाँ (≍ घोटक) ६.
 घोष ४२.
 घोषवसु ४१.

च

चक ५०.
 चक-पुलिन्द ५०.
 चण्डाल ५२
 चण्डी ५२.
 चन्दनवृक्ष ३२
 चन्देरी ६१, ६४, ६६,
 चन्देल ११, १२, २०, २६, ४६, ५३,
 ६४, ६७
 चन्देलवंश १२, ११, ६३.
 चन्देली ६४
 चन्द्रकान्त तर्कालङ्कार ७६ टी०
 चन्द्रगुप्त ४१, ५०
 चन्द्रचित्र ६०.
 चन्द्रमा ११, ६२
 चन्द्रवर्मा १२, २१
 चन्द्रात्रेय ११, १२, ५३.
 चन्द्रावती ६१.
 चम्बल (≍ चर्मण्वती) २३.
 चरखारी २२, ३६, ५३
 चित्रकूट २१, २३, ३६, ६३, ६८.
 चित्राङ्गद ६४.

श्रीर नागौरी से अधिक दूध देती हैं। बैल बहुत मजबूत होते हैं। बैल भारी बोझा खींचने तथा गहरी जुताई के लिए प्रसिद्ध हैं, परन्तु चलने में उतने फुर्तिले नहीं होते, जितने हरियाना श्रीर नागौर जाति के बैल होते हैं।

उन्नति के उपाय—इस इलाके में, खासकर पश्चिमी उत्तरप्रदेश में धीरे-धीरे दाने-चारे को कमी हो जाने और जन-संख्या बढ़ जाने के कारण श्रीर खेती की फसल अधिक बोलने तथा उनपर अधिक महत्त्व देने की वजह से पशुओं के खराब होने का एक कुचक्र आरम्भ होगया है। दिन पर-दिन पशु खराब होने आरम्भ होगये हैं। इस जाति के चुने हुए पशुओं के आधार पर नसलोन्नति करना आवश्यक प्रतीत होता है। गिर जाति के पशुओं से इन पशुओं का अधिक संयोग कराना ठीक नहीं मालूम देता। परन्तु पशु-विशेषज्ञों की राय से और उनकी देखभाल में यदि हरियाना के पशुओं से संयोग कराया जाय तो लाभ हो सकता है।

२ मध्यम हरियाना

रहने का स्थान—मध्यम हरियाना जाति के पशु वास्तव में निम्न हरियाना और मेवाती जाति के पशु हैं।

ज्यो-ज्यो गंगा और जमुना के दोआबों में पूर्व की ओर आगे बढ़ते जाते हैं, त्यो-त्यो इनकी अवस्था अधिकाधिक बिगड़ी हुई मिलती है। खासकर के यमुना के पश्चिमी तट के इलाके के केनवारिया (केनकथा) जाति के पशुओं का जहा-जहा इनपर प्रभाव पडा है, वहा ये अधिक बिगडे हुए मिलते हैं। इसी प्रकार गंगा के उत्तर-पूर्व के इलाके के पोआर और खेरीगढ पशुओं का जहा-जहा इनपर प्रभाव पडा है वहा-वहा ये अधिक बिगड गये हैं।

इनके रहने का स्थान पश्चिमी उत्तरप्रदेश में गंगा-यमुना का इलाका और पूर्व की ओर बिहार-प्रदेश की सीमा तक है।

जेजाकभुक्ति ५४, ५८, ६३.

जेजाभुक्ति ५४, ६६

जेजाभुक्तिक ६३.

जैतपुर (रियासत) ५३.

जैनेन्द्र ६२.

जोजभुक्ति ५५

झ

झासी २५, ३४, ३६, ४०.

झाण (< ध्यान) २.

ट

टांग-टाँग ६०.

टाँड ३, ६१.

टालमी ६७, ७१

'टालमी के भूगोल पर अनुसन्धान' ७१

टिबरु ८३.

टिबरुख ८३.

टीकमगढ २३, ३४, ३६, ६१

टुडी ८६.

टुकला ८६.

टुकली ८६.

टुच्चा ८६.

टुमटुमा ७०

टोका ८५, ८६.

टोकी ८६.

टौस (< तमसा) २३

ठ

ठाकुर बाबा ६, २७.

ड

डकराना ६०

डकारना ६०

डक्क ८६.

डब्बू क्रूक २२, ३५.

डभोरा ४६

डाँ ६०.

डाँकना ६०.

डाँग २५.

डाँगी २५, २६.

डाँ० फ्यूरर ६१.

डाँ० व्यूलर ६१.

डाँ० वासुदेवशरण अग्रवाल ८१.

डाहल ४, ५६, ५७.

डाहल का कर्ण ६६.

डाहल मण्डल ६०, ६१.

डिक्कइ ८६.

त

तओक्समन् ८६.

तपोभूमि ६४.

तापसारण्य २२.

ताम्रलिस (देश) ४४

ताम्रलिसि ५२.

तारपाल २३.

तारातन्त्र ७.

तिन्दुक फल ८३

तिव्वत ४४

तिमुर ८३.

तिम्बर ८३.

तिम्बरक्क ८३.

तिम्बरणी ८३.

कमी है वह दूर हो सके और इनकी उन्नति हो सके। यदि इनके प्रजनन का कार्य समुचित चुनाव और छटाव की प्रणाली से किया जाय तो इनमें काफी उन्नति की गुजाइश है। इसके अनिखित पशु-विशेषज्ञों की राय से हरियाना, मेवाती और थारपारकर आदि किसी भी जाति के पशुओं से आवश्यकतानुसार संयोग कराया जा सकता है।

३ पोन्नार

रहने का स्थान—ये पशु पीलीभीत जिले की पूरनपुर तहसील में, वरेली, मुरादाबाद जिले के आसपास तथा उत्तरप्रदेश के खीरी जिले के उत्तर-पश्चिमी भाग में मिलते हैं।

वशोत्पत्ति का इतिहास—पहाड़ी इलाके और खेरीगढ के पशुओं तथा उत्तरप्रदेश के पश्चिमी भाग के मझले पशुओं के संयोग से इनकी उत्पत्ति हुई है। वहाँ की जलवायु और स्थिति के अनुकूल ही इनका विकास हुआ है।

शारीरिक बनावट, वजन, रंग आदि—ये पशु छोटे कद के और मध्यम लम्बाई-चौड़ाई के होते हैं। इनमें गाय का वजन लगभग ६०० पौंड, बैल का ६००-६५० पौंड और साड का ७००-७५० पौंड तक होता है। खाल और रोआ मध्यम दर्जे का होता है। इनका रंग चित-कबरा, सफेद, काला और कथई होता है। कमर सीधी, पेट दोनों तरफ खासा फैला हुआ और गहरा होता है। छाती मध्यम दर्जे की और माथा चौड़ा होता है। सींग ऊपर को उठते हुए दोनों तरफ बाहर की ओर फैलते हैं, फिर गोलाकार होकर ऊपर को उठते हुए पीछे को मुड़ जाते हैं। सिर पर नोकीले और १-१। फुट लम्बे होते हैं। चेहरा लम्बा और भरवा होता है। आँख साधारण, नाक खासी विकसित और कान छोटे और खड़े होते हैं। गर्दन छोटी और मजबूत होती है। गलकम्बल मध्यम जाति का लटकवा होता है। थुई मध्यम दर्जे की और विकसित होती है। गायों की थुई ज़रा छोटी होती है। कूल्हे छोटे होते हैं। पूछ

दुर्ग ६२.
 दुर्गादास ६०.
 दुर्गावती ६७.
 दुर्जनतोषन्याय ५५.
 दुर्योधन ३८, ३९.
 देवहृद २१
 देवीभागवत (पुराण) २०, ४५.
 दौर्ग ६२
 द्रड ५५ टि०
 द्रविड ४५, ४८, ५४.
 द्राङ्क्षण ८६.
 द्रुह्य २६, २७.
 द्रोणाचार्य ३६, ४०.
 द्वैपायन व्यास ६४.

घ

घंग (राजा) ११
 घङ्ग (राजा) ५६.
 घना ८१.
 घम्मपद ८३ टि.
 घसान (< दशार्ण) ५३.
 धातुपरिशिष्ट ८८.
 धातुपाठ ८७.
 धातुपाठसमीक्षा ५२.
 ध्रुवसेन (महाराज) १०.

न

नखलऊ ५.
 नगरीवा ६४.
 नन्द १७.
 नन्दलाल दे ३, ७.
 नन्तुक (देव) ११, ५५.
 नश्वर ४६.

नरसिंहदेव ३.
 नरसिंहपुर ३४.
 नर्मदा २३.
 नवग्राम ६, १०, ६०, ६१, ६४.
 नवीन पर्सियन् ८६.
 नाग १७.
 नागद्वीप ४३.
 नागोद ६, १०, ३६.
 नाचीन ३७ टि०
 (निमाण जिला) ६०.
 निषाद ३६.
 नीलकण्ठ महादेव २१.
 नीलपूरक (देश) ५५ टि०
 नुकायना (क्रिया) ६४.
 नेग्रि सेम्बिलन् ७२.
 नेपाल ८३.
 नेपाली धनियाँ ८४ टि०
 नोगावा ६, १०.
 नौगाँव छावनी १०.

प

पंजाव २६, ४६, ८३
 पंजाबी भाषा ८०.
 पछोडना (क्रिया) ६४, ६६.
 पछोरना (क्रिया) ६४, ६६.
 पछोरबौ (क्रिया) ६४.
 पञ्चक (जाति) ४७.
 पञ्चमसिंह ३, ४, ५, ६, २४, २७.
 पठारी २३.
 पडिऊल ६३.
 पडिहार २०, २७.
 पद्मपुराण १३.



खेरीगढ का साड

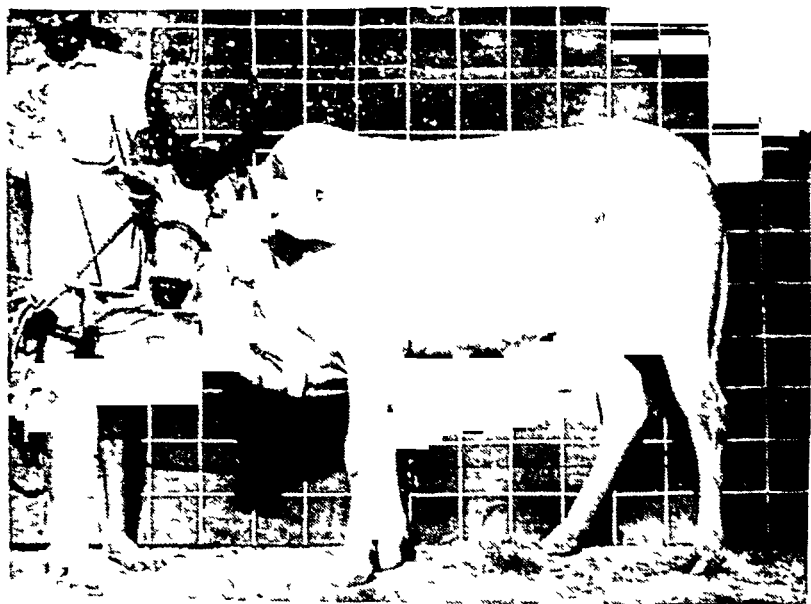

खेरीगढ की गाय

पुलिन्ददेश ७, १३, १५, ३३, ५७, ६२, ६३, ६४, ६७.	प्राकृत-पैङ्गल २०. प्राच्य ३८.
पुलिन्दनगर ४०, ४१.	फं
पुलिन्द-ब्राह्मण ५१	फटकना (क्रिया) ६४.
पुलिन्द-यदु ५१.	फरिस्ता १७.
पुलिन्द-यवु ५०, ५१	फुलित ६७.
पुलिन्द-राज-राष्ट्र ६, १०.	फुलित ६७
पुलिन्द-वृक्ष १६.	(डाँ) फ्यूरर् ६१
पुलिन्दसेन ४१.	फ्रेंच (भाषा) ८२
पुलिन्दानक (ग्राम) ८, ९, १०.	ब
पुलिन्दायवु ५१	बंगाल ५२, ८४ टि०
पुलिन्द्र १३.	बंडा (तहसील) ३६.
पुल्पुलाबौ ६४.	बँदोले ३१.
पुष्यमित्र २७, ४१, ४२.	बघेल ३.
पुस्त (>पुत्थ) ८२.	बघेलखण्ड ३, ४, ३८.
पूँछ (<पुच्छ) ६८.	बघेला ७२
पूजापीठ ६.	बड़ोह (<वाटोदक) ४२.
पेतवत्थु ७८.	बदरिकाश्रम २०.
पैप्पलादसहिता ६२, ६४.	बदौस डिवीजन २०.
पैशाची ८५.	बनाफर (जाति) ४६, ५१.
पोद ८०.	बनाफरी (बोली) ४६.
पोडलिन्दै ७१.	बनेला ७२, ७३.
पोदा ७, ५२.	बरार १५.
पोविदाह ५०.	बर्वर (जाति) ४८.
पोण्ड्र ७, ५२.	बलन्द ७२.
पोलस्त्य ८.	बस्तर १५.
प्रतीच्य ३८.	बाँदा १७, १६, २०, ३४, ३५, ४०, ५३.
प्रप्लुत ६३.	बावर २४.
प्रयाग २२, ३६, ३६, ४७, ४६, ६८.	बाह्मीक ३६, ६०.
प्रवरसेन ६८.	बिजावर ६१.
प्राकृत (भाषा) २, ७, ५७, ७५, ७६, ८५, ६२, ६३,	बिन्द (जाति) ७३.

सरयू नदी के किनारे-किनारे आगे सरयू, गंगा के सगम तक पाये जाते हैं। इनको कही-कही भुर जाति के पशु भी कहते हैं।

वशोत्पत्ति का इतिहास—इस जाति के पशु किसी प्रतिष्ठित नसल के पशु नहीं है। इनकी उत्पत्ति पहाड़ी और आसपास के इलाके के पशुओं के संयोग से हुई है। सरयू नदी के किनारे पर कुछ अच्छी घास मिल जाती है और फसल अच्छी होने के कारण चारा भी मिल जाता है। इसलिए ये पहाड़ और पोआर जाति के पशुओं के मुकाबले में कुछ अच्छे होते हैं।

शारीरिक बनावट, वजन, रंग आदि—ये पशु डील-डौल में छोटे कद के और कम लम्बे शरीर के होते हैं। ये बहुत हल्के शरीर के और कम वजन के होते हैं। गाय का वजन लगभग ६०० पाँड, बैल का ६५० पाँड और साड़ का ७०० पाँड तक होता है। इनकी खाल मोटी और रोआ मझली जाति का होता है। ये आमतौर से सफेद रंग के होते हैं, परन्तु चितकवरे, सफेद और काले रंग के भी पाये जाते हैं। कमर करीब-करीब सीधी होती है। पेट फूला हुआ और खासा विकसित होता है। छाती साधारण होती है। सिर मीठा, माथा ऊपर से कम चौड़ा परन्तु आखों के पास अधिक चौड़ा होता है। सींग १-१॥ फुट लम्बे और पोआर जाति से मिलते-जुलते होते हैं। दूर से देखने में काकरेज पशुओं के सींगों की तरह मुड़े हुए मालूम होते हैं। इनमें अन्तर इतना है कि खेरीगढ के पशुओं के सींग जरा पीछे की मुड़ जाते हैं और सिरे पर नोकीले होते हैं। चेहरा छोटा और भरवा होता है। आख और नाक मध्यम दर्जे के होते हैं। कान मध्यम दर्जे के, खड़े होते हैं। गर्दन छोटी और मजबूत होती है। गलकम्बल छोटा और लटकवा होता है। कूल्हे छोटे होते हैं। ऐन बहुत कम विकसित होते हैं। थन भी छोटे होते हैं। पूछ बीच की दर्जे की, गुच्छेदार, सफेद और काले बालोवाली होती है। तान छोटा और थोड़ा खिंचा हुआ होता है।

ये पशु देखने में पोआर जाति के पशुओं से विशेष भिन्न प्रतीत नहीं

- भामा ३१.
 भारतभूमि और उसके निवासी ५८
 भारतवर्ष का बृहद् इतिहास ४.
 भारतीय पुलिन्द ५०
 भारद्वाज ३६ टि०
 भारशिव ५१.
 भाषा-विकास ५.
 भाषाविज्ञान २, ५५, ६६.
 भिण्ड ३४.
 भिलसा २३, २७, ३०, ४२, ७०.
 भिल्ल १२, ५८, ७०.
 भीमसेन ४०, ४१.
 भील ४, ३४, ४३.
 भीलौन (< भिल्लवन) ३१, ३३.
 भुक्ति ५५
 भेलसा ८०
 भैलस्वामिन् २३.
 भोज (देश) ३८.
 भोजवर्मा १२.
 भोपाल ३६.
 म
 मगध ३६, ४७, ४८, ४९
 मछौ (< मधु) ३३.
 मजुमदार ५२.
 मड़फा ३.
 मणिपुर ६४.
 मण्डला ६०.
 मण्डला शहर ६०.
 मण्डूकप्लुति (न्याय) ८५, ९५.
 मत्स्य (देश) ३८.
 मत्स्यपुराण १७, २५, २६, २७, ३०, ४२
 ५०.
 मत्स्यराज ४०.
 मद्गु कभुक्ति ५५.
 मद्रक (जाति तथा देश) ४२, ४४, ४७,
 ४६, ६०.
 मद्रास ७३.
 मध्यदेश ४८ टि०
 मध्यप्रदेश ५६
 मध्यप्रदेश्य ३८ टि०
 मध्यभारत ३१
 मनोहरा १४.
 मन्दाकिनी २१
 मराठा ३४
 मराठी ८०.
 मलय ७२.
 मल्कापुरम् ६०.
 महमूद गजनवी १७.
 महाउत (जाति) ७१.
 महाकाल १७.
 महाकोसल ६०, ६१, ६३, ६४.
 महानदी १४, १५, १६, १८, ६४, ६७, ७०.
 महापद्मनन्द ७६.
 महाभारत २१, २२, ३६, ३८, ३९, ४०,
 ४२, ४३, ४५, ४६, ४७, ५१,
 ५२, ५६, ५७, ६०, ६१, ६४,
 ६५, ८५.
 महाभाष्यकार ८७.
 महामासविक्रय ४.
 महिषक (जाति) ४५.
 महिष्मती मण्डल ६०.
 महेश-मण्डल ६०.
 महोत्सवनगर (< महोबा) ५३.
 महोबा ११, ३६, ५३.

५ केनवारिया (केनकथा)

रहने का स्थान—ये पशु बुन्देलखण्ड की केन नदी के दोनों तरफ मिलते हैं और वादा जिले से लेकर पन्ना, विजयगढ़, चरखारी, अजयगढ़ तक तथा जमुना के पश्चिमी इलाके में मिलते हैं ।

वशोत्पत्ति का इतिहास—ये किसी एक मूल नसल के पशु नहीं हैं । ये जहाँ मिलते हैं उस इलाके के आसपास के पशुओं के मिश्रण हैं । ऐसा प्रतीत होता है कि इनपर किसी समय पहाड़ी इलाके के पशुओं का विशेष प्रभाव पड़ा है । अपने इलाके की जलवायु, भूमि और खानपान के अनुसार इनका विकास हुआ है ।

शारीरिक बनावट, वजन, रंग आदि—ये पशु डीलडौल में छोटे कद और लम्बाई के होते हैं । गाय का वजन ५५०-६०० पाँड होता है, बैल का लगभग ६०० पाँड और साड़ का ६००-६५० पाँड होता है । कहीं-कहीं इन पशुओं का वजन इससे भी कम होता है । इनकी खाल और रोआ मझली जाति का होता है । ये आमतौर से भूरे और गहरे कथई रंग के चितकवरे होते हैं । इनका पेट का हिस्सा अक्सर सफेद या भूरा होता है । कमर करीब-करीब सीधी होती है, परन्तु थुई के पास मामूली झुकी होती है । पेट डील-डौल की अपेक्षा खासा विकसित होता है । छाती साधारण, सिर छोटा और माथा चौड़ा और बीच में कुछ दबा हुआ होता है । सींग खेरीगढ़-जैसे, १-१॥ फुट तक लम्बे और मजबूत होते हैं । ये सिर से निकलकर शुरू में मोटे, बराबर में फैलते हुए ऊपर को उठकर पीछे को मुड़ते हैं और सिर पर नोकीले होते हैं । सामने और पीछे से देखने में इनके सींग काकरेज नसल के पशुओं की भाँति दिखाई देते हैं । चेहरा कम लम्बा और भरा हुआ तथा थोड़ा मोटा होता है । आँख मध्यम दर्जे की कुछ ढकी हुई-सी होती हैं । नाक साधारण, कान मामूली बड़े, पतले और खड़े होते हैं । गर्दन छोटी और मजबूत होती है । गलकम्बल डीलडौल के अनुसार बड़ा और लटकवा होता है । थुई खासी अच्छी निकसित होती है, परन्तु बहुत बड़ी नहीं

युधिष्ठिर ४२
योगिनीतन्त्र १५.

र

रघुराज ८८.
रघुवंश ७.
रघुवशी २५.
रटराज ५५ टि०
रतलाम ८, ९, १०.
रत्नपुर ६२, ६३.
रत्नेश ६३.
रविचित्र २१.
रसखान ७६, ८०.
रसीलपुर ८०
रसूलपुर २३, ३०
राउत २८, २९, ६८, ७०
राजपूत २५, २८, ७४.
राजपुत ७४.
राजपुत्र २८, २९, ६८.
राजपूत ७३.
राजपूताना ३६, ३७
राति तालाब ११.
रावर्ट शेफर १५, २७.
रामगोपाल मिश्र ६४.
रामचन्द्र २१, ३९.
रामठ २६, २७, २८, २९.
रामायण ८.
रामाश्रमी १३, ५०.
रामेश्वरप्रसाद अग्रवाल १, २.
राय २८.
रायता ३.
रायवहादुर श्रीहीरालाल ६०

रायसेन ३४,
राव ७४.
रावण ८.
रावत २७, २८.
रावल ७४
राहतगढ़ २७, ३१
रुद्र (जाति) ४८
रुद्रप्रताप २४.
रुद्रसेन ६९.
रुहेला ७२
रूपस २६
रेवा ३४
रेवाखण्ड ३, ४

ल

लक ८.
लक्ष्मणपुर ५
लखनऊ ५
लङ्का ८.
लम्पाक ४८.
ललितपुर ६१, ६४
लवन ६२ टि०, ६३, ६४, ६५, ६६.
लिङ्गपुराण २०, ४३
लिथुआनियन् ८६
लैटिन ८२.
लोकविज्ञान ३१, ८७.
लोकसंग्रह ८७
लोम ९८.

व

वंशा २.
वभणवाहक ५६.
वंस ६४

विश्वामित्र ७, १३, ४३, ७५
 विष्णुपुराण १७, ४१, ४२, ४७, ५१.
 विहार (प्रान्त) ६४.
 वीजा (< विजाक) १३ टि०
 वीर ३ टि०
 वीर धवल ३.
 वीर पञ्चम १.
 वीरम ३.
 वीर-राघवाचार्य ५२.
 वीरवर्मन् २६.
 वीरवर्मदेव ७०.
 वीरसिंहदेव ३४.
 वेदिसा २३.
 वेखानस धर्मप्रश्न ४०.
 वैदर्भ २५, २६.
 वेदिक भूगोल ६६ टि०
 वेदिक युग ८.
 वैद्यक-रत्नमाला ८१.
 वैशिक्य ३१.
 वोपदेव ६२.
 व्याघ्रदेव ३.
 व्याघ्रपत्नी ३.
 व्युत्पत्ति १, २, ३, ४, ७७, ८१, ८६, ९२,
 ९७, ९८, ९९.
 व्योहार राजेन्द्रसिंह ५८.
 व्रज ३७.
 व्रजभाषा ८८.
 व्रात्य ४.

श

शक ३१, ४५, ५१, ६२.
 शक-पत्तन ६०.
 शक-पुलिनन्द ५०, २१, ५६.

शक्र १४.
 शङ्खकूट १६, १७.
 शतपथ ब्राह्मण ८६.
 शनि राजा ३
 शबर ४, ७, १२, १३, २६, २७, २८, ३३,
 ४१, ४५, ५८, ६७, ७०.
 शववाहना देवी ४.
 शहवाजगढी ७.
 शाकटायन ६२.
 शारदादेवी ४६.
 शालग्राम १८.
 शाल्व ३८, ३९.
 शिल्पशास्त्र ८७.
 (शिवपुर) ६४.
 शिवपुरी ३४.
 शिवोपनिषद् २२.
 शिवुपाल १०, ६०, ६१.
 शिवुपाल ३३ १.
 शुक्तिमूर्ति ६०, ६२
 शुक्लपुत्रदेव ३५.
 शुङ्गनामदेव १३, ५८.
 शुन.श्रेण ६.
 शुन.श्रेण (श्रेण) ३६, ३६, १०, ११, ३०.
 शुन.श्रेण ३१.
 शुन.श्रेण ३२.
 शुन.श्रेण ३३.
 शुन.श्रेण ३४, ३५, ३६, ३७, ३८.
 शुन.श्रेण ३९, ४०, ४१, ४२, ४३, ४४, ४५, ४६, ४७, ४८, ४९, ५०, ५१, ५२, ५३, ५४, ५५, ५६, ५७, ५८, ५९, ६०, ६१, ६२, ६३, ६४, ६५, ६६, ६७, ६८, ६९, ७०, ७१, ७२, ७३, ७४, ७५, ७६, ७७, ७८, ७९, ८०, ८१, ८२, ८३, ८४, ८५, ८६, ८७, ८८, ८९, ९०, ९१, ९२, ९३, ९४, ९५, ९६, ९७, ९८, ९९, १००.

विहार के गाय-वैल

इस प्रदेश के उत्तर में नेपाल और हिमालय पर्वत, पश्चिम में उत्तर-प्रदेश तथा मध्यप्रदेश, दक्षिण में उड़ीसा तथा पूर्व में बंगाल स्थित है।

यहाँ की भूमि रेतीली, दुमट और चिकनी तथा कहीं-कहीं पथरीली है। प्रायः वाछित खनिज पदार्थों की कमी है। यहाँ उत्तरप्रदेश की अपेक्षा गर्मी और सर्दी कम तथा वर्षा अधिक होती है। इस इलाके में गंगा, सरयू, कोसी आदि प्रसिद्ध नदियाँ बहती हैं। इनके आसपास का इलाका बड़ा उपजाऊ है, जहाँ बहुत अच्छी खेती होती है। यहाँ कुछ हिस्सों में कुआँ और नहरों द्वारा सिंचाई होती है। यहाँ प्रायः धान के पुआल और गेहूँ के अलावा खिसारी, मटर, गेहूँ, जौ, चना, अरहर का चारा और भूसा भी पशुओं को खिलाते हैं।

यहाँ विहार के प्रसिद्ध साहावादी पशुओं के अलावा इस प्रदेश के पश्चिम में गंगा के उत्तर और नेपाल की तराई तक उत्तरप्रदेश के पूर्वी और उत्तरी तराई के इलाके के सरयू नदी के पास के पशुओं के और साहावादी पशुओं के संयोग से उत्पन्न मिश्रित पशु मिलते हैं। विहार के पूर्वी भाग में बचौर और लाल पुरनिया जाति के पशुओं की कुछ अच्छी देखभाल होने के कारण उत्तरी भाग और तराई के पशुओं की अपेक्षा वहाँ कुछ अच्छे पशु मिलते हैं। बंगाल और आसाम में इनकी माँग खूब रहती है। ये पशु उत्तरी भाग के अन्य पशुओं की अपेक्षा खेती और बैलगाड़ी खींचने के काम में अच्छे होते हैं। पूर्व और दक्षिण के हजारी-वाग, मानभूम, सिंहभूम और पालामऊ की तरफ के पशुओं की हालत बहुत खराब है। वहाँ के बहुत-से भागों में भैंसों से खेती होती है। कहीं-कहीं तो गायों को भी हल में जोता जाता है। गाड़ियों में दो के बजाय

हस्ती (महाराज) ६, १०, ६८.	हूण ४३.
हारमूर्तिक २७.	हेमकिरन १, ३.
हाल (प्रॉफेसर) ७०.	हेमराज ११.
हिन्दी ७, ८५.	हेमादेवी ११.
हिन्दीशब्दसागर १३, ३६, ३७, ८१, ८४.	हेमावती ११.
हिमालय १४, १६, १८, २१, ४३, ४४, ६०	हैहय ६८
हिरण्यविन्दु २१, २२	हैहयवंश ६०.
हीरालाल (रायबहादुर) ६०.	होशंगाबाद २३, ३४.
	ह्वेनत्साङ्ग ५५.

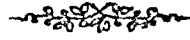

सूचना

पाठक कृपया ५५, ५६ तथा ५७वें पृष्ठ के जजाहुति के स्थान पर जहाहुति पढ़ेंगे ।

१. साहावादी पशु

रहने का स्थान—साहावाद के पशुओं को उत्तरप्रदेश में गंगातीरी पशुओं के नाम से भी पुकारा जाता है। ये पशु उत्तरप्रदेश के पूर्वी जिलों मिर्जापुर, गाजीपुर, बलिया और बिहार के साहावाद (आरा), मारन (छपरा) और पटना के पश्चिमी भाग में गंगा और घाघरा के दोआबों में बहुतायत से पाये जाते हैं।

वशोत्पत्ति का इतिहास—ये पशु अमल में मेवाती, हरियाना और गंगा-घाघरा के दोआबों के मूल पशुओं के मिश्रण हैं। साहावाद के क्षेत्र में उत्तम खेती होती है और आवहवा अपेक्षाकृत खुशक और पशुओं के पालन-पोषण के लिए अनुकूल है। यहाँ के लोगों की पशु-पालन में विशेष रुचि है। उन्होंने इन पशुओं की उन्नति के लिए मेवाती और हरियाना जाति के पशुओं के सम्मिश्रण का विशेष ध्यान रखा है और प्रजनन का कार्य समुचित चुनाव और छटाव की प्रणाली से काफी अर्से तक बराबर किया है, इसलिए इन पशुओं की एक प्रकार की नसल बन गई है।

शारीरिक बनावट, वजन, रंग आदि—ये पशु मझले कद के लगभग ४-४ $\frac{1}{2}$ फुट ऊँचे और अपेक्षाकृत लम्बे शरीर के होते हैं। इनमें गाय का वजन लगभग ६५० पाँड, बैल का ७०० पाँड और साड़ का ७५० पाँड होता है। इनकी खाल अपेक्षाकृत पतली और रोआ छोटा होता है। इनका रंग अक्सर सफेद होता है, परन्तु कुछ पशुओं में खासकर गर्दन, थुई, सिर, पुट्टे, कूल्हे आदि का रंग भूरा होता है। कमर करीब-करीब सीधी होती है। पेट दोनों तरफ फैला हुआ और खासा भारी होता है। छाती बीच के दर्जे की, अच्छी विकसित होती है। सिर साधारण चौड़ा और बीच में जरा उठा हुआ होता है। माथा चौड़ा होता है। इनके सींग आरम्भ में मोटे होते हैं फिर माथे से उठकर ऊपर को गोलाकार रूप में उठते हुए अन्दर की ओर मुड़ जाते हैं और सिरे पर नोकिले नहीं होते। चेहरा लम्बा और भरवा होता है। आँख खासी विकसित और चेतन होती है। नाक साधारण होती है। कान मझले

पणवणामुत्त

पाठ्य सद् महणवो

—पं० हरगोविन्ददास त्रिकुमचंद्र सेठ

पारिणीय धातुपाठ-समीक्षा

—डॉ० भागीरथप्रसाद त्रिपाठी

'वागीश शास्त्री'

पुंगलपञ्चति

पेतवत्यु

पैपलाद संहिता

बुदेलखण्ड का सक्षिप्त इतिहास

—गोरेलाल तिवारी

बुद्धकालीन भारतीय भूगोल

—भरतसिंह उपाध्याय

बुन्देली का भाषाशास्त्रीय अध्ययन

—डॉ० रामेश्वरप्रसाद अग्रवाल

बृहत् संहिता (भट्टोत्पलटीकामंवलित)

—बराहमिहिर

ब्रह्माण्डपुराण

भारतभूमि और उसके निवासी

—जयचन्द्र विद्यालक्षार

भारतवर्ष का इतिहास (द्वितीय भाग)

—जो० ईशनीप्रसाद

भारतवर्ष का कृत् इतिहास

—भगवद्दत्त जी

'भूगोल' (पत्रिका)—प्रयाग

मत्स्यपुराण (जीवनानन्द विद्यासागर,

जालिवाला द्वारा) गङ्गाविष्णु

धीकृष्णगण—सुबर्

मराठी सुत्तनि-पौन

—कल्याणी पान्दुरंग सुत्तनी

मराठी (= मराठी के मराठी-मराठी-मराठी)

—मराठी (= मराठी के मराठी-मराठी-मराठी)

महाभारत (चित्रशाला प्रेस, पूना)

महाभाष्य - भगवान् पतञ्जलि

मार्कण्डेयपुराण

यशस्तिलकचम्पू

—सोमदेव सूत्रि

रघुवंश महाकाव्य— जालिवाला

लिङ्ग-पुराण (मनगुरुसराय मोर

संस्करण)

वामन-पुराण (जेमराज श्रोत्रकृष्णदास,

वेङ्कटेश्वर प्रेस, मुम्बई)

वायु-पुराण

वाल्मीकीय-रामायण

(गीताप्रेस, गोरखपुर सं०)

विष्णु-पुराण

वैखानस-धर्म-प्रश्न

वैदिक-पदानुक्रम-कोष

वैद्यक-रत्न-माला

वैयाकरण-सिद्धान्तकीमुदी

—भट्टोजिदीक्षित

वतपथ-याह्यण

शब्द-सन्वद्रम— राधाकान्त देव

शिवोपनिषद्

श्रीमद्भगवद्गीता

श्रीमद्भगवत् (अनेकटीका-संघालित,

वृन्दावन)

षट्-भाषा-चन्द्रिका—सुबर्

न० (= संस्कृत, मराठी, उर्दू, अंग्रेजी, संस्करण)

सक्षिप्त-सार

सम्प्रदाय-सूत्र

सम्प्रदाय-सूत्र

सम्प्रदाय—पं० रामचन्द्र

उन्नति के उपाय—यहा के पशु एक नसल के पशु कहे जा सकते हैं । इस इलाके के आसपास के पशु इन पशुओं की अपेक्षा घटिया जाति के हैं । इसलिए इनके प्रजनन का कार्य समुचित चुनाव और छटाव द्वारा ही होना उचित है । फिर भी यदि अधिक उन्नति के लिए बाहर के पशुओं से संयोग कराने की आवश्यकता हो तो पशु-विशेषज्ञों की राय से हरियाना के पशुओं से संयोग कराया जा सकता है ।

२. बिहार के मध्य भाग के पशु

रहने का स्थान—ये पशु पहले वर्णित इलाके को छोड़कर बिहार के मध्य के इलाके में गंगा के दोनों ओर पाये जाते हैं । ये आसपास के इलाके के मिश्रित पशु हैं । गंगा के उत्तरी भाग के पशु वचौर जाति के नाम से भी प्रसिद्ध हैं । वे प्रायः दरभंगा जिले के आसपास पाये जाते हैं ।

वंशोत्पत्ति का इतिहास—इस इलाके में मिश्रित पशुओं के अतिरिक्त आवश्यकता पूरी करने के लिए बाहर से काफी पशु आयात किये गए हैं । पटना के कमिश्नर टेलर साहब ने आस्ट्रेलिया से साड मगाकर यहा छोड़े थे । उनकी सतति स्थानिक पशुओं से ड्यूँढा-दुगुना दूध देनेवाली है और यह अभी तक मिलती है । कई जगह पशुओं की उन्नति की दृष्टि से पशु-प्रजनन का कार्य भी हुआ है । परन्तु वह कार्य निश्चित लक्ष्य की दृष्टि से और विधिवत् न होने के कारण इस इलाके के पशु-समुदाय पर उसका कुछ अच्छा प्रभाव नहीं हुआ ।

शारीरिक बनावट, वजन, रंग आदि—ये पशु डीलडौल, कद, वजन, रंग तथा अन्य शारीरिक बनावट में विशेष रूप से साहाबादी तथा अन्य आसपास के इलाके के पशुओं से मिलते-जुलते होते हैं । ये साहाबादी पशुओं को छोड़कर आसपास के इलाके के पशुओं की अपेक्षा कुछ अच्छे पशु होते हैं ।

जलवायु, भूमि तथा खानपान का असर—यहा तापक्रम प्रायः ३६° से ११३° फा० तक होता है और वर्षा लगभग ४६ इंच प्रतिवर्ष होती

को तमाम प्रदेश में फैलाया जाय, तो सम्भव है, वाञ्छित गुणों व पशुओं से यह इलाका किसी समय भरपूर हो जाय ।

३ उत्तर-पश्चिमी बिहार के सरयू और गंगा तथा नेपाल की तराई के बीच के पशु

रहने का स्थान—इस इलाके में सीमा के आसपास के भाग में खेरीगढ, गंगा और सरयू के बीच के पहाड़ी, साहावादी और सीतामढी के आसपास के बचीर जाति के पशुओं से प्रभावित अवर्णनीय (नान-डिस्क्रेट) पशु मिलते हैं । इनके रहने का स्थान गंगा तथा नेपाल की तराई और पूर्व में गडक नदी तक समझना चाहिए ।

वशोत्पत्ति का इतिहास—इस इलाके में अवर्णनीय (नान-डिस्क्रेट) पशु होते हैं । यहाँ किसी मूल नसल या खास जाति के पशु नहीं होते । यहाँ अबतक अनिश्चित और बेढगे तरीके से पशु-प्रजनन का कार्य हुआ है । इस कारण पशुओं में स्थायी गुण नहीं मिलते ।

शारीरिक बनावट, वजन, रंग आदि—ये पशु छोटे कद के और मध्यम डीलडौल के होते हैं । इन पशुओं का वजन प्राय ५००-५५० पाँड तक होता है । इनकी खाल और रोआ बीच के दर्जे का होता है । ये सफेद, भूरे और चितकवरे रंग के होते हैं । इनकी कमर, पेट, छाती, सिर, माथा और सींग प्राय छोटे तथा चेहरा, आख, नाक, कान, गर्दन, गलकम्बल धुई, कूल्हे, ऐन, थन, पूछ और सूतना आसपास के पशुओं से प्रभावित और उनसे मिलता-जुलता होते हैं ।

जलवायु, भूमि और खानपान का असर—यहाँ तापक्रम प्राय ३६ से ११३° फा० तक होता है । इस इलाके में वर्षा ५० इंच होती है । भूमि प्राय दुमट और चिकनी है । यहाँ वाञ्छित खनिज पदार्थों की कमी है, परन्तु खेती खूब होती है । यहाँ पर अपेक्षाकृत अधिक जनसंख्या होने के कारण भूमि पर मनुष्यों की खुराक और अनुपयोगी फसलों को पैदा करने का इतना भार है कि पशुओं को सिवाय उपर्युक्त फसलों के प्रायः

इस पुस्तक के विषय में विद्वानों की सम्मतियाँ

इतिहास-अनुसंधान मेरा प्रिय विषय होने के कारण मैं इसे पढने का लोभ सवरण नहीं कर सका। वास्तव में इस पुस्तक में मौलिकता के दर्शन हुए। पुलिन्द की मौलिकता और संगति लगाने में आपने पूर्ण श्रम किया है। उसमें यथार्थ का दर्शन होता है। आपकी विद्वत्ता और ज्ञान-गाम्भीर्य प्रत्येक पृष्ठ पर अंकित है। अभिनन्दन। आपने इस कृति के द्वारा बुन्देलखण्ड की महती सेवा की है और एक नवीन दिशा दी है। आशा है आप और खोज करेंगे। आभारी

पद्मभूषण सूर्यनारायण व्यास (उज्जैन)

★

व्यापक और गम्भीर अनुशीलन के आधार पर नयी दृष्टि से बुन्देलखण्ड के प्राचीन भू-भागको निर्धारित करने का लेखक ने प्रयास किया है। उन्होंने इस विषय पर अनाग्रह भाव से और तटस्थ दृष्टि से अनुशीलन-लब्ध सामग्री के आधार पर स्वपक्ष की उपस्थापना की है। अपने मत के प्रति प्रमाण-पुष्ट आस्था और निष्पक्षता-बोध के साथ-साथ पूर्वाग्रह का अभाव है।

सब मिलाकर ग्रन्थ में विवेचित और मत-स्थापना के लिए सकलित सामग्री का महत्त्व पर्याप्त है। ग्रन्थ निर्माण के सबद्ध विषय की पूर्व उपलब्ध और विवेचित सामग्री एवं विषय के प्रस्तुतीकरण में निश्चय ही तर्क-सगत नूतनता है।

करुणापति त्रिपाठी

(शिक्षा-शास्त्र-विभागाध्यक्ष, वाराणसेय
संस्कृत विश्वविद्यालय)

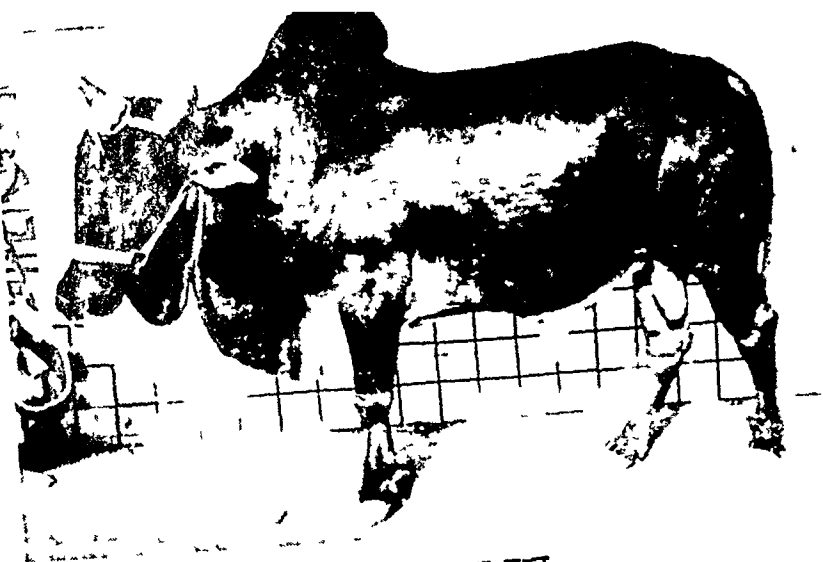

बचौर नसल का साड



बचौर नसल की गाय

भूसे पर ही निर्भर करना पड़ता है। गोचर-भूमि कम है। पशु प्रायः आसपाम की पड़ती घरती, खेतों के डौलो और वाग-वगीचों तथा ऊसर भूमि में ही चर पाते हैं, इसलिए इनका अस्थिपजर और डीलडील विकसित नहीं हो पाया है और ये दूध भी बहुत कम देते हैं।

गाय और वैल के गुण—गाय बहुत कम दूध देती है। सामान्यतः १-२ सेर, और अच्छी गायें ३-३½ सेर के लगभग दूध देती हैं। ये पहले ४-५ वर्ष में व्याती हैं। बाद में लगभग १½ वर्ष में व्याती हैं। वैल छोटे और मझले कद के होते हैं और अपने मानिवों का काम मुश्किल में कर पाते हैं।

उन्नति के उपाय—पाने-पीने और वाछित रसिज पदार्थों को पूरा करने का समुचित प्रबन्ध होने से ही यहाँ के पशु प्रवृत्ति की अपेक्षा अधिक उपयोगी हो सकते हैं। आरव्यरत्ता होने पर पशु-विशेषज्ञों की सहायता से उन्नति के उपायों का उपयोग कराकर इन पशुओं की उन्नति की जा सकती है।

होती है। भूमि दुमट और चिकनी होती है तथा यहाँ वाछित खनिज पदार्थों की कमी है। इस इलाके में धान की खेती अधिक होती है। कोसी नदी के इलाके में वर्षा इतनी अधिक होती है कि पानी भर जाता है। पानी भर जाने के समय पशुओं को चारा बिलकुल नहीं मिलता और वे भूख से पीड़ित और रोगग्रस्त होकर बहुत दुखी हो जाते हैं। प्रायः धान के पुआल और खेती की उपज के आनुपगिकों पर ही निर्भर करते हैं। इसलिए इनका पूरा विकास भी नहीं हो पाता और ये दूध भी कम देते हैं।

गाय और बैल के गुण—गायें बहुत कम दूध देती हैं। ये लगभग १-२ सेर दूध देती हैं। पहली बार ४-५ वर्ष में व्याती है, बाद में लगभग १॥ वर्ष में व्याती है। इस इलाके के बैल खासे अच्छे काम करनेवाले और अच्छी तरह बोझा ढोनेवाले समझे जाते हैं।

उन्नति के उपाय—खाने-पीने और वाछित खनिज पदार्थों को पूरा करने का समुचित प्रवन्ध होने से ही यहाँ के पशु अब से अधिक उपयोगी हो सकते हैं। आवश्यकता होने पर पशु-विशेषज्ञों की राय से बढिया चुनैता साहावादी और डागी जाति के पशुओं का संयोग कराकर इन पशुओं की उन्नति की जा सकती है। थारपारकर जाति की गायों को लाकर यहाँ के पशुओं से संयोग कराकर उनकी सतति की सहायता से यहाँ के पशुओं का प्रजनन का कार्य करके देखा जा सकता है कि इस प्रयोग से यहाँ के पशुओं की कहा तक उन्नति होने की सम्भावना है।

५. बिहार के पूर्वी-दक्षिणी भाग के पशु

रहने का स्थान—ये पशु प्रायः बिहार के पूर्वी भाग, कोसी-इलाके के दक्षिणी भाग में मध्यप्रदेश से लगे हुए इलाके तक और हजारीबाग, मानभूम, सिंहभूम तथा पालामऊ के इलाकों में पाये जाते हैं।

वंशोत्पत्ति का इतिहास—ये पशु आसपास के इलाके के अवर्णनीय (नान-डिस्क्रेट) पशु हैं। यहाँ की जलवायु तथा खानपान के असर से

ये पशु बिगड़ गये हैं और इनकी उन्नति की तरफ अभी तक किसी ने ध्यान नहीं दिया है। परन्तु विहार के लालपुरनिया के पशुओं की आसाम, बंगाल और उड़ीसा में बहुत मांग रहती है, क्योंकि ये काम करने में अच्छे होते हैं।

शारीरिक बनावट, वजन, रंग आदि—ये पशु डीलडौल आदि में मध्यप्रदेश के अत्यधिक वर्षा के इलाके के, तराई के और धान के इलाके के पशुओं से मिलते-जुलते हैं, कद छोटा होता है। रंग लाल, गेरुआ और चितकवरा होता है।

जलवायु, भूमि तथा खान-पान का असर—यहाँ तापक्रम प्रायः ३८° से ११०° फा० तक और वर्षा प्रति-वर्ष ५५ इंच समझनी चाहिए। यहाँ की भूमि रेतीली, पथरीली और टुमट तथा चिकनी मिट्टीवाली है। इसमें वांछित खनिज पदार्थों की काफी कमी है। यहाँ वर्षा खूब होती है, धान की खेती बहुतायत से होती है। यहाँ के पशु धान के भूसे, पुआल और खेतों के डोलों, अन्य स्थानों में तथा पहाड़ी भाग में जो चराई मिलती है, उसपर निर्वाह करते हैं। इसलिए यहाँ के पशुओं का अस्थिपंजर और शरीर विकसित नहीं हो पाता।

गाय और बैल के गुण—गायें बहुत कम दूध देती हैं। बहुत कम दूध देने के कारण अक्सर उन्हें दुहा नहीं जाता। सम्भव है कि साधारण गाय आसत में १ सेर भी दूध न देती हो। अच्छी गाय लगभग १-२ सेर तक दूध देती है। ये पहली बार लगभग ४ वर्ष में, बाद में आसतन दो वर्ष में ध्याती है। लालपुरनिया जाति को छोड़कर यहाँ के बैल भी कम-जोर और कम काम करनेवाले होते हैं। इसी कारण इस इलाके में काफी संख्या में भैंसे खेती का काम करते हैं। लेक्क ने गाय और भैंसों को भी खेत जोतते देखा है। बैलों की कमी के कारण लोग गायों में भी हल चलाने का काम लेते हैं।

उन्नति के उपाय—खाने-पीने और वांछित खनिज पदार्थों को पूरा करने का समुचित प्रबन्ध होने से ही यहाँ के पशु अन्न में अधिक उपयोगी

हो सकते हैं। आवश्यकता होने पर पशु-विशेषज्ञों की राय से आसपान के बढ़िया चुनैता पशुओं का संयोग कराकर इन पशुओं की उन्नति की जानी चाहिए। विशेष उन्नति के लिए छोटे कद के साहावादी या डगी पशुओं का संयोग कराया जा सकता है।

बंगाल के गाय-बैल

पशुओं के विवरण की दृष्टि से बंगाल को निम्नलिखित तीन भागों में बांट सकते हैं .

१. सिक्किम और भूटान के दक्षिण में, असम के पश्चिम में और पूर्वी पाकिस्तान के उत्तर में तथा बिहार से लगा हुआ इलाका, जिसमें दार्जिलिंग, जलपाईगुरी और कूचबिहार के जिले सम्मिलित समझने चाहिए ।

२ पश्चिम में पूर्निया, भागलपुर, सथाल परगने से लगा हुआ और पूर्वी पाकिस्तान के बीच का गंगा के दोनों पार का भाग जिसमें माल्दा, मुर्शिदाबाद, वीरभूमि, नदिया और वर्दवान के उत्तर तक के इलाके सम्मिलित समझने चाहिए ।

३. बिहार के पूर्व, बिहार और उड़ीसा के मयूरभज जिले के पूर्व, वर्दवान के दक्षिण और पूर्वी पाकिस्तान के पश्चिम और दक्षिण में समुद्र तक चौबीस परगने तक का इलाका, जिसमें वर्दवान से लेकर बाकुरा, मेदिनापुर, चौबीस परगना, जैसोर और नदिया का पश्चिमी हिस्सा समझना चाहिए ।

यहां प्रायः चिकनी टुमट तथा पहाड़ी इलाके के कुछ भाग में पथरीली भूमि मिलती है । यहाँ वादित खनिज पदार्थों की काफी कमी है । इन इलाके में गर्मी कम और पहाड़ी इलाके को छोड़कर नदी भी कम तथा वर्षा अधिक होती है । यहाँ तमाम इलाके में तरी अधिक रहती है । कुछ हिस्से को छोड़कर गोनर-भूमि कम है । घनी वस्ती होने के कारण भूमि पर इतना दबाव है कि प्रति-मनुष्य हिस्से में बहुत कम भूमि आती है ।

लोग प्रायः खेती पर ही निर्वाह करते हैं। यहाँ मुख्यतया धान की खेती होती है। इसके अलावा गेहूँ, अरहर तथा अन्य दालें, ईस, पाट (जूट) और तिलहन की उपज होती है। पशुओं के लिए चारा अलग बोनो का रिवाज नहीं है और न ही पशुओं को चारे के अतिरिक्त खल-दाना आदि देते हैं। इसलिए पशु प्रायः धान के पुआल तथा अन्य भूसे, घास आदि पर निर्भर करते हैं। इस कारण वे काफी कमजोर होते हैं और पूरे विकसित नहीं होते। पशुओं के कम उपयोगी होने के कारण और यहाँ के निवासियों का खेती और दूध पर निर्भर करने के कारण पशुओं की सख्या दिन-प्रतिदिन बढ़ती जाती है और उनकी उपयोगिता घटती जाती है। इस प्रकार पशुओं के पतन का एक कुचक्र स्थापित हो गया है।

पश्चिमी बंगाल के पशुओं को संक्षेप में तीन प्रकार के पशुओं में विभाजित किया जा सकता है

१ जंगली और पहाड़ी पशु। २ मैदान के पशु। ३ बंगाल में बाहर से आये हुए पशु।

उपर्युक्त पहले भाग के इलाके में प्रायः जंगली और पहाड़ी पशु, दूसरे में मैदान के स्थानिक मूल पशु और उनके बराबर बिहार के इलाके में पशुओं का सम्मिश्रण और तीसरे में वहाँ के स्थानिक मूल पशुओं के और बराबर के बिहार के इलाके के पशुओं का सम्मिश्रण तथा बंगाल में बिहार के इलाके से आये हुए पशु मिलते हैं, जो प्रायः बड़े कस्बों, जमींदारों के यहाँ और डेरी फार्म और केटिल फार्म तथा बड़े शहरों में पाये जाते हैं।

इस प्रदेश में सिवाय श्री जाति के और आयात किये हुए पशुओं के तमाम प्रदेश में मिलनेवाले पशु बहुत कम दूध देते हैं। यहाँ के बैल भी छोटे कद के कमजोर होते हैं। वे ज्यो-त्यों करके अच्छे बैलों के अभाव में खेती और बैलगाड़ी खींचने का काम करते हैं।

कई बार अनेक स्थानों में पशुओं की उन्नति का कार्य आरम्भ किया गया। सरकारी फार्मों पर भी पशुओं की उन्नति का कार्य हुआ। स्थानिक

मूल पशुओं का विहार, उत्तरप्रदेश तथा पजाब के हरियाना और साहीवाल और कराची के निकट के सिंधी तथा थारपारकर इत्यादि कुछ पशुओं से और हिन्दुस्तान के बाहर की एयरशायर नसल के और आस्ट्रेलियाई साड आयात करके इनसे सयोग कराकर इन पशुओं की उन्नति करने का प्रयत्न किया गया, परन्तु इस कार्य में कोई खास सफलता नहीं मिली। आरम्भ में पहली पीढ़ी में स्थानिक पशुओं में दूध और डीलडौल भी उन्नत हुआ, परन्तु दूसरी पीढ़ी में यह स्थिति कायम नहीं रह सकी। तीसरी और बाद की पीढ़ी में हालत और भी खराब होगई और वे बगाल की विपरीत जलवायु, स्थितियों तथा वातावरण में पनप न सके। इसलिए ये सब प्रयोग करीब-करीब असफल ही रहे। अब भी वहाँ कराची के निकट मिलनेवाले थारपारकर जाति के पशुओं से सयोग कराकर स्थानिक पशुओं की उन्नति करने का प्रयोग किया जा रहा है।

बगाल के पशुओं की उन्नति के उपर्युक्त विवरण से यह स्पष्ट है कि स्वर्गीय कर्नल मौरगन, इन्सपेक्टर-जनरल ऑफ़ दी वैटर्नरी डिपार्टमेंट ने यह ठीक ही राय दी थी—“भारत के एक भाग के पशु दूसरे भिन्न स्थिति के क्षेत्र में जाकर नहीं पनपेंगे। किसी खास नसल के साडो को उसके इलाके से बाहर दूसरे भागों में पशु-उन्नति की दृष्टि से ले जाना घातक होता है। इस प्रकार पशुओं की उन्नति करने के प्रयोगों और प्रयत्नों को रोक देना चाहिए। हमारा ध्येय दूसरे इलाके के भिन्न जलवायु और वातावरण में रहनेवाले बिल्कुल भिन्न और बेमेल जाति या नसल के पशुओं से बिना सयोग कराये स्थानिक मूल पशुओं की उन्नति करने का होना चाहिए। इसके विपरीत करने से स्थायी उन्नति होने की कोई सम्भावना नहीं है। इसलिए यथासम्भव समुचित चुनाव और छटाव की प्रणाली से ही स्थानिक मूल पशुओं की उन्नति करना ठीक है। यदि कहीं इस प्रणाली से वाञ्छित फल प्राप्त न हो तो शीघ्र उन्नति करने के लिए मिलती-जुलती जलवायु और अन्य पशु-पालन की अनुकूल स्थितियों के इलाकों के ऐसे पशुओं से, जो कद और डीलडौल में मिलते-

जुलते हो तथा जिनमे वाछित गुणो-वाली सन्तान पैदा करने की शक्ति भरपूर हो, सयोग कराकर प्रजनन-कार्य किया जा सकता है। यह प्रणाली कम खतरनाक है।”

यहा के निवासी बहुत गरीब ह। वस्ती घनी होने के कारण खेती से भरपूर आमदनी नहीं हो पाती। पशु-पालन की स्थिति भी प्रतिकूल है, इसलिए इससे भी उन्हें पर्याप्त आमदनी नहीं होती। इस कुचक्र को दूर करने के लिए सिवा इसके कोई उपाय नहीं मालूम देता कि वहा आजकल जो भी उत्पादन होता है उसके बीच में अधिकाधिक चारे की खेती आरम्भ की जाय और स्वर्गीय कर्नल मोरगन द्वारा सुभाये गए तरीके से पशु-प्रजनन का कार्य करके पशुओं को अधिक उपयोगी बनाया जाय, ताकि उनकी मदद से पशुओं और खेती दोनों से आमदनी बढ़ सके।

आगे इस प्रदेश में पाई जानेवाली अन्य विभिन्न जातियों का परिचय दिया जाता है।

१. बंगाल के जंगली और पहाड़ी पशु

रहने का स्थान—जंगली पशुओं में याक या चवरी जाति के पशु थोड़ी संख्या में दार्जीलिंग के उत्तरी बर्फीले भाग के जंगलों में मिलते हैं। ये पहाड़ों के बर्फीले इलाकों में बोझ खींचने और कहीं-कहीं दूध के उपयोग में आते हैं अन्यथा ये जंगलों में स्वतन्त्र रूप से फिरते हैं।

पहाड़ी पशुओं में गौर पशु हिमालय की तराई में, ग्याल अथवा मिथुन पशु इस इलाके के उत्तरी-पूर्वी भाग से ब्रह्मपुत्र के पूर्वी इलाके तक, नेपाली पशु नेपाल से सटे हुए तटवर्ती इलाके में और श्री पशु सिक्किम और भूटान के तटवर्ती तथा दार्जीलिंग के इलाके में मिलते हैं।

(क) गौर

रहने का स्थान—ये पशु बंगाल से लगे हुए हिमालय की तराई के इलाके में मिलते हैं।

वंशोत्पत्ति का इतिहास—ये पशु इस इलाके के मूल पशुओं में से है। इनको पालने और इनकी उन्नति करने का कभी कोई विशेष प्रयत्न नहीं किया गया।

शारीरिक बनावट, वजन, रंग आदि—गीर पशुओं की कुछ विशेष प्रकार की आकृति होती है। इस कारण ये दूसरे पशुओं में फौरन पहचाने जा सकते हैं। बैल अपेक्षाकृत डील-डौल में बहुत बड़े, लम्बे कद के और मजबूत होते हैं। इनका माथा कुछ अन्दर को दबा हुआ या गहरा होता है, तथा इनके भूरे रंग के बाल बाहर को निकले रहते हैं। इन वालों में और इनके शरीर तथा सिर के वालों में काफी अन्तर होता है। इनके सींगों के बीच का भाग उठा हुआ होता है। सींग आरम्भ में मोटे और दोनों तरफ फैलते हुए आगे को मुड़ते हुए ये सिरे पर नोकीले होते हैं। यदि पीछे से देखा जाय तो ये गोलाकार जैसे दिखाई पड़ते हैं। नाप में ये छोटे होते हैं। इनकी टांगों के नीचे का भाग सफेद होता है और इनकी पूछ अपेक्षाकृत छोटी होती है।

जलवायु, भूमि तथा खानपान का असर—यहां तापक्रम प्रायः २०° से ८८° फा० और वर्षा करीब ११० इंच होती है। यहां पहाड़ी इलाके की जलवायु के कारण अधिक सर्दी और बहुत अधिक वर्षा होती है। इस कारण यहां अधिक नमी और कम गर्मी होती है। पशुओं को चराई अधिक मिलती है और ऊपर से खाने के लिए कम मिल पाता है, क्योंकि यहां खेती कम होती है। ऐसा प्रतीत होता है कि इस पहाड़ी हिस्से में वाञ्छित खनिज पदार्थों की विशेष कमी नहीं है। इसलिए पशुओं का डील-डौल और विकास खासा होता है।

गाय और बैल के गुण—गाय बहुत कम दूध देती है। बहुत कम दूध देने के कारण इन्हें अक्सर दुहा भी नहीं जाता। बैल गाय की अपेक्षा अधिक साहसी और अच्छा काम करनेवाले होते हैं।

उन्नति के उपाय—बंगाल के पहाड़ी इलाके में जो भी पशु मिलते हैं उनमें सबसे बढ़िया श्री नसल के पशु हैं। इनकी गाय इस इलाके की

दृष्टि से बहुत दूध देती हैं और बैल अपेक्षाकृत अधिक काम करनेवाले होते हैं। यहां के पशुओं की उन्नति की तरफ अभी तक कोई विशेष ध्यान नहीं दिया गया है। बगाल के पहाड़ी इलाके में केवल एक उदाहरण नेपाली पशुओं का मिलता है। श्री नसल के साडो से संयोग कराकर इनकी उन्नति का प्रयत्न किया गया है और इसमें कुछ सफलता भी मिली है। यह बात ठीक ही मालूम देती है। अतः इस इलाके के पशुओं की उन्नति समुचित चुनाव और छटाव की प्रणाली द्वारा करना ही ठीक मालूम देता है। जहां आवश्यक हो, एक-से कद के, मिलती जुलती आकृति वाले श्री पशुओं से संयोग कराकर इनकी उन्नति की जा सकती है।

(ख) ग्याल

रहने का स्थान—बगाल के जंगल इनकी स्थिति के अनुकूल हैं। ये पशु नागा पहाड़ियों में और अबोर के इलाके में बहुतायत से पाये जाते हैं।

वशोत्पत्ति का इतिहास—ये पशु इस इलाके के मूल पशुओं में से हैं। इनको पालने और इनकी उन्नति करने का कभी कोई विशेष प्रयत्न नहीं किया गया।

शारीरिक बनावट, वजन, रंग आदि—ये पशु आमतौर से गौर पशुओं से छोटे होते हैं। कद में ४-४।१ फुट तक ऊंचे होते हैं। इनका रंग मटियाला और काला होता है, टांगों के नीचे का हिस्सा सफेद होता है। इनकी भालर चौड़ी और बड़ी होती है। इनके धुई नहीं होती। यह इनकी आकृति की एक विशेषता है।

जलवायु, भूमि और खानपान का असर—यहां तापक्रम ३०° से ६०° फा० और वर्षा प्रतिवर्ष करीब १०० इंच होती है। यह पहाड़ी और तराई का इलाका है, इसलिए पहाड़ी इलाके की अपेक्षा यहां सर्दी कम है और गर्मी थोड़ी अधिक रहती है। यहां पशुओं को चराई मिल



नेपाली नसल का साड



नेपाली नसल की गाय

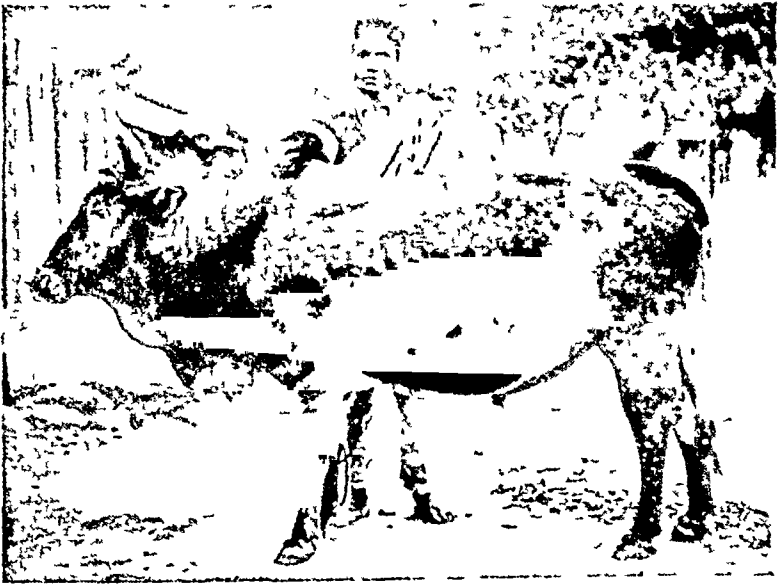

नेपाली नसल का साड



नेपाली नसल की गाय

हो। इसलिए इन पशुओं की वशोत्पत्ति के विषय में निश्चयपूर्वक कुछ भी नहीं कहा जा सकता, सिवाय इसके, कि इनके गुण इनमें काफी हद तक कायम होगये हैं। इस इलाके के कुछ पशुओं का संयोग श्री नसल के पशुओं से हुआ है। इसके फलस्वरूप इस इलाके के पशुओं की कुछ उन्नति हुई है।

शारीरिक बनावट, वजन, रंग आदि—ये पशु डीलडौल में हल्के और छोटे कद के लगभग ४०-४५ इंच ऊंचे या इससे भी छोटे होते हैं। इनका रंग गहरा गेरुआ और काला जैसा होता है। इन पशुओं के सींग दोनों तरफ फैलते हुए ऊपर को अर्द्ध गोलाकार रूप में उठते हैं और सिरे पर पतले होते हैं। इनका गलकम्बल लटकवा होता है। धुई बहुत छोटी और कम विकसित होती है। इनके थन बहुत छोटे होते हैं।

जलवायु, भूमि और खानपान का असर—यहां तापक्रम ३०° से ६०° फा० और वर्षा प्रतिवर्ष करीब १०० इंच होती है। ये पशु पहाड़ी इलाके में पाये जाते हैं और प्रायः चराई पर ही रहते हैं। यहां खेती कम होती है। क्योंकि चराई के अलावा इन्हे खाने को विशेष नहीं मिलता, इसलिए ये पशु छोटे कद के होते हैं। परन्तु कद की दृष्टि से दूध देने और काम करने में अच्छे होते हैं।

गाय और बैल के गुण—गायें लगभग दो सेर दूध देती हैं। बैल बड़े मजबूत और खूब काम करनेवाले होते हैं। अपने गुणों के कारण ये गरीबों के पशु कहलाते हैं। इनकी विशेषता यह है कि ये पहाड़ों पर बड़ी फुर्ती से चढ़ जाते हैं।

इन पशुओं की उपयोगिता बढ़ाने के लिए श्री जाति के साड़ों से इनका संयोग कराया गया है और इसमें कुछ सफलता भी मिली है। इनके मिश्रण को श्री-कुटिया नसल के पशु कहते हैं। पशु-विशेषज्ञों की राय में समुचित चुनाव और छटाव के साथ यदि श्री नसल की छोटे कद की गायों के साथ इस जाति के बड़े कद की और अधिक दूध देनेवाली गायों की नरसत्ति (साड़ों) से संयोग कराकर प्रजनन का कार्य



श्री नसल का साड

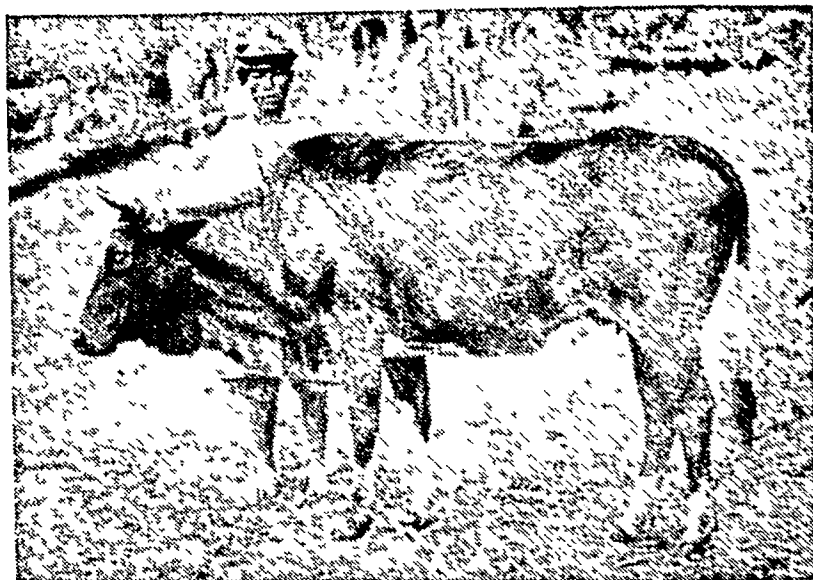

श्री नसल की गाय

किया जाय तो विशेष सफलता की सभावना है ।

(घ) श्री

रहने का स्थान—ये पशु वगाल में पहाड़ी इलाके, सिक्किम और भूटान के तटवर्ती इलाके तथा दार्जीलिंग के इलाके में मिलते हैं ।

वंशोत्पत्ति का इतिहास—ये पहाड़ी इलाके में पाये जानेवाले एक मूल नसल के पशु हैं और अपनी-जैसी अपने गुणोवाली सतान पैदा करते हैं । ये अपने इलाके के बाहर नहीं पनपते । जहा-जहा इस जाति के साडो को इस इलाके से बाहर ले जाकर वहा के पशुओं से संयोग कराया गया है उसमें सफलता नहीं मिली । इस वंश के पशुओं के सम्बन्ध में उपर्युक्त बातों के अलावा और कुछ जानकारी अभी तक प्राप्त नहीं हो हो सकी है । इनके थुई नाममात्र को होती है । इससे ऐसा विदित होता होता है कि ग्याल जाति के या विना थुईवाले विदेशी पशुओं से इनका कुछ सम्बन्ध रहा है ।

शारीरिक बनावट, वजन, रंग आदि—ये पशु डीलडौल में भारी और गठीले बदन के और कद में ४-४।१ फुट तक के होते हैं ।

इनके शरीर पर गहरे और मोटे बाल होते हैं । जाड़ों में इनके बाल बहुत घने हो जाते हैं । इनका रंग काला-सफेद और गहरा कर्बई-सफेद होता है । इनकी पीठ समतल होती है । निर छोटा, चौकोर और चुगौल होता है । माया चौड़ा और चपटा होता है । इनके सींग चिकने और काले होते हैं । ये आन्ध्र में मोटे होते हैं और दोनों तरफ फैलते और मुज्जे हुए फिर ऊपर की ओर गोलाकार रूप में ज्यों-ज्यों उठते हैं त्यों-त्यों पनले होने जाते हैं । वे तिर्रे पर नोकीले होते हैं । इनके कान छोटे होते हैं । गर्दन भारी तथा भरी हुई होती है । इनकी थुई बहुत छोटी और कम विनमिन होती है ।

जलवायु और वर्षा पहाड़ी इलाके जैसी है। यहाँ के पशुओं को चराई खूब मिलती है। यहाँ खेती भी होती है। इन कारण इन्हें ऊपर से भी खाने के लिए मिल जाता है। ऐसा प्रतीत होना है कि इस पहाड़ी हिस्से में वाञ्छित खनिज पदार्थों की विशेष कमी नहीं है। इसलिए पशुओं का डीलडौल और विकास खासा होता है और वे दूध भी काफी देते हैं।

गाय और वैल के गुण—इस जाति के पशु इस इलाके में और भारत के सभी पहाड़ी इलाकों में सबसे बढ़िया पशु होते हैं। गायें दूध देने में खासी अच्छी होती हैं। ये प्रायः प्रतिदिन ४-५ सेर दूध देती हैं। बहुत अच्छी गायें ८-९ सेर तक भी दूध देती हैं। इनके दूध में मक्खन का अंश बहुत होता है। वैल इस इलाके में बहुत बोझ खींचनेवाले, मजबूत और अन्य काम करने में बहुत बढ़िया समझे जाते हैं। इनकी खूब मांग रहती है। ये पशु पहाड़ी, अधिक वर्षा वाले, तरी वाले और मच्छर इत्यादि के इलाके में भी भली प्रकार पनपते हैं। इसलिए इन्हें भारत के पहाड़ी इलाके के आदर्श पशु समझना चाहिए।

उन्नति के उपाय—ये पशु भारत में पहाड़ी इलाके के पशुओं में सबसे बढ़िया पशु हैं। ये दूध भी काफी देते हैं। वैल काम करने में काफी मजबूत होते हैं। इसलिए इनकी उन्नति समुचित चुनाव और छटाव की प्रणाली से विधिवत् प्रजनन का कार्य करके करनी चाहिए। लेखक की राय में किसी बाहर के इलाके के पशु से संयोग कराकर इनकी उन्नति की चेष्टा नहीं करनी चाहिए।

२. बंगाल के मैदानी पशु

रहने का स्थान—ये पशु पच्छिम में पूर्निया, भागलपुर, सथाल परगना से लगे हुए और पूर्वी-पाकिस्तान के बीच के भाग में जलपाईगुरी से मालवा, मुर्शिदाबाद, वीरभूमि, नदिया और बर्दवान के उत्तर तक के इलाके में पाये जाते हैं।

वंशोत्पत्ति का इतिहास—असल में यहाँ किसी मूल नसल के या

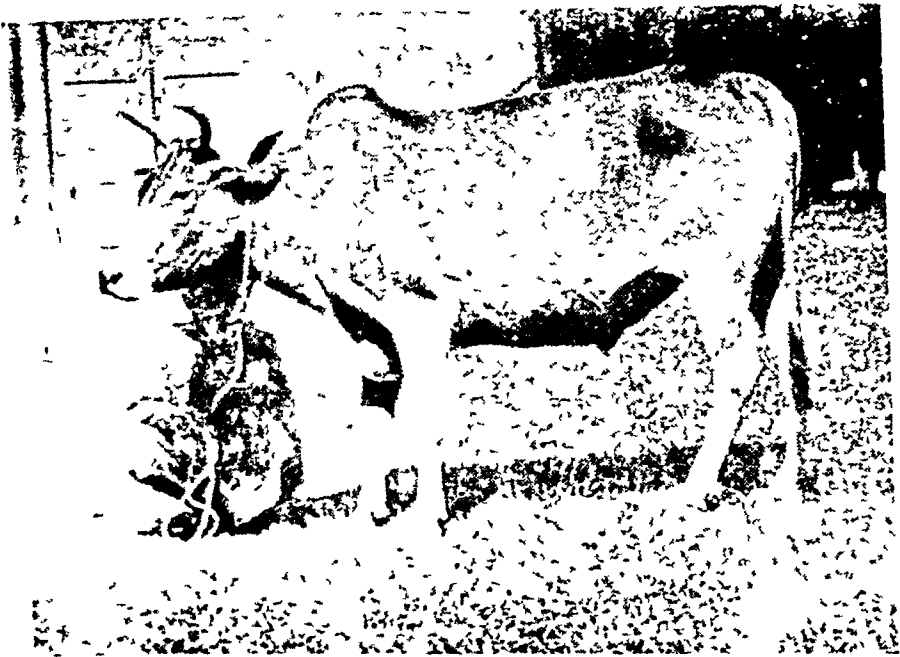

बंगला नसल का साड



बंगला नसल की विशेषता साड

किसी खास जाति के पशु नहीं होते । ये पशु बिहार के हिस्से के तटवर्ती पशुओं तथा पहाड़ी पशुओं का समिश्रण है ।

इस इलाके में कई बार पशु-उन्नति का कार्य आरम्भ किया गया और बंगाल के बाहर के पशुओं के संयोग से भी प्रजनन का कार्य हुआ, परन्तु इसमें कभी कोई स्थायी सफलता नहीं मिली ।

शारीरिक बनावट, वजन, रंग आदि—ये पशु कद और डील-डौल में छोटे होते हैं और देखने में बिहारी और बंगाल के पहाड़ी इलाके के पशुओं के बीच के स्वरूप के होते हैं । इनका वजन लगभग ४००-५०० पाँड तक होता है । इनकी खाल ढीली और छोटे चमकदार रोएवाली होती है । कमर सीधी होती है । इनके सींग बंगाल के पहाड़ी पशुओं की तरह माथे से निकलने पर मोटे होते हैं फिर ये आगे को अर्द्ध-गोलाकार रूप में ऊपर को उठते हैं, अन्त में पतले और सिरे पर नोकिले हो जाते हैं । इनकी गर्दन छोटी होती है । गलकम्बल और थुई भी छोटी होती है । इनकी पूछ छोटी और सिरे पर गुच्छेदार होती है । मूतना भी छोटा होता है ।

जलवायु, भूमि तथा खानपान का असर—यहाँ गर्मी-सर्दी ४०° से १००° फा० रहती है । वर्षा प्रतिवर्ष ६० इंच तक होती है और नमी अधिक रहती है । खेती खूब होती है, विशेषकर धान की । यहाँ के निवासियों का मुख्य धन्धा खेती है । यहाँ जनसंख्या इतनी अधिक है कि उनकी खुराक के लिए सघन खेती करनी पड़ती है और ज्यो-ज्यो खेती सघन होती है यहाँ के पशु खराब होते जाते हैं । यहाँ की भूमि में वाञ्छित खनिज पदार्थों की काफी कमी है, इसलिए यहाँ के पशुओं का अस्थि-पजर और डीलडौल विकसित नहीं हो पाता और वे छोटे कद के तथा कमजोर होते हैं और बहुत कम दूध देते हैं ।

गाय और बैल के गुण—गायें बहुत कम, लगभग सेर-सवा सेर दूध देती हैं । बैल भी बहुत कमजोर और कम काम करनेवाले होते हैं ।

उन्नति के उपाय—यहाँ के पशु पहाड़ी और तटवर्ती बिहार के

इलाके के पशुओं के समिश्रण है। यहाँ पशु-पालन की स्थिति भी अनुकूल नहीं है। इसलिए पशु-उन्नति के लिए यह आवश्यक है कि यहाँ के पशुओं को खिलाने-पिलाने और वाछित खनिज पदार्थों की कमी की पूर्ति का समुचित प्रबन्ध हो। पशु-प्रजनन का कार्य समुचित चुनाव और छटाव की प्रणाली द्वारा करना चाहिए। यदि कहीं इस प्रणाली से वाछित फल प्राप्त न हो तो, या शीघ्र उन्नति करने के लिए मिलते-जुलते जलवायु और अन्य पशुपालन की अनुकूल स्थितियों के इलाके के ऐसे पशुओं से, जो कद और डीलडौल में मिलते-जुलते हों और जिनमें वाछित गुणवाली सन्तान पैदा करने की शक्ति भरपूर हो, नयोग कराकर प्रजनन कार्य किया जा सकता है। ऐसे पशु साहावादी, हरियाना, थारपारकर तथा डागी हो सकते हैं।

३. बंगाल में बाहर से आये हुए पशु

रहने का स्थान—बंगाल के तीसरे भाग में बर्दवान से लेकर बिहार के पूर्वी तटवर्ती भाग से उड़ीसा के मयूरभज जिले के पूर्वी समुद्र-तट और बंगाल के 'चौबीस परगना जिले से लेकर पूर्वी पाकिस्तान के पच्छिम और दक्षिण में, जिसमें बर्दवान, बाकुरा, मिदनापुर, वीरभूम, जैसोर और नदिया का पश्चिम हिस्सा सम्मिलित है, पाये जाते हैं।

वंशोत्पत्ति का इतिहास—ये कोई खास नसल या जाति के पशु नहीं हैं। ये पशु बंगाल में बाहर से आये पशुओं और यहाँ के स्थानिक पशुओं के सम्मिश्रण हैं। यहाँ काफी संख्या में बाहर से आयात किये हुए पशु निजी और सरकारी डेरी फार्म, कैटिल फार्म, बड़े-बड़े जमींदारों के यहाँ तथा बड़े-बड़े कस्बों में और शहरों में मिलते हैं। इस जाति के पशुओं की उन्नति के लिए यहाँ कई बार बंगाल के बाहर से बिहार, उत्तरप्रदेश, पंजाब, सिंध तथा थारपारकर इलाके के पशुओं का आयात करके प्रजनन का कार्य किया गया। कई बार भारत से बाहर के एयरशायर और आस्ट्रेलिया आदि देशों से भी साड मगाकर

यहा के पशुओं की उपयोगिता बढ़ाने का प्रयत्न किया गया, परन्तु कोई स्थायी उन्नति नहीं हो पाई ।

शारीरिक वनावट, वजन, रंग आदि—बंगाल के मैदानी पशुओं के डीलडीन का विवरण तो पहले दिया ही जा चुका है । बाहर से आयात किये हुए पशुओं की शारीरिक वनावट, डील-डील, वजन, रंग आदि, उनकी जाति या नसल के पशुओं तथा उनके स्थान के पशुओं के अनुरूप होता है । यहा आने पर यहा की जलवायु और वातावरण आयात किये हुए पशुओं की स्थिति के विपरीत होने के कारण वे कमजोर, भद्दे और कम उपयोगी हो जाते हैं । इनकी वर्णसंकर सन्तान स्थानिक पशुओं और उनकी जाति के मूल पशुओं से गकन-सूरत, शरीर की वनावट और उपयोगिता में करीब-करीब मिलती-जुलती होती है ।

जलवायु, भूमि तथा खानपान का असर—यहा गर्मी-सर्दी साधारण तथा वर्षा अत्यधिक होती है । यहा नमी भी अधिक है । खेती खूब होती है, विशेषकर धान की । यहा के निवासियों का मुख्य धन्धा खेती है । यहा जनसंख्या इतनी अधिक है कि उनकी खुराक के लिए नष्टन खेती करनी पड़ती है । ज्यों-ज्यों खेती नष्टन होती है और मनुष्य-संख्या बढ़ती जाती है, यहा के पशु खराब होते जाते हैं । यहा की भूमि में प्राचिन खनिज पदार्थों की काफी कमी है । यहा जो पशु बाहर से आयात किये जाते हैं, यद्यपि उनकी देखभाल और निलार्ड-पिकार्ड अच्छी होती है फिर भी वे अपने मूल स्थान में कम उपयोगी हो जाते हैं । उनकी वर्ण-संकर सन्तान और भी कम उपयोगी हो जाती है । इन उन्नतों की जलवायु तथा धन्धे स्थितियां इन पशुओं के नार्थिक नहीं जाती ।

गाय और बैल के पशु—इन उन्नतों की गाय बाक कम दूध देती हैं और बैल भी छोटे पशु हैं और कम काम करनेवाले होते हैं । आसान कामों के लिए पशु विशेषकर गाय और बैल इन्हें दे खाने बैल भी अच्छा काम करते हैं, परन्तु इनके वर्ण-संकर बढ़ते नहीं होते ।

उन्नति के उपाय—इस इलाके के मैदानी पशुओं की उन्नति के सम्बन्ध में पहले लिखा जा चुका है। आयात किये हुए पशुओं की उन्नति के लिए उन्हींकी नसल या जाति के साड को उन्हींके साथ आयात करके और उनसे ही संयोग कराकर वश-वृद्धि करानी चाहिए ।

असम के गाय-वैल

इस प्रदेश के उत्तर में भूटान और ल्हासा तथा सिक्किम से सटा हुआ हिमालय पर्वत है। पूर्व में बर्मा, दक्षिण में पाकिस्तान का हिस्सा और पश्चिम में बंगाल का कूचबिहार तथा पाकिस्तान का रंगपुर जिला स्थित है। यहाँ प्रायः चिकनी, दुमट तथा पहाड़ी इलाके के भाग में पथरील भूमि मिलती है। यहाँ वादित खनिज पदार्थों की काफी कमी है। मैदानी इलाके में गर्मी कम, सर्दी साधारण और वर्षा बहुत अधिक होती है। पहाड़ी इलाके में सर्दी और वर्षा दोनों ही बहुत होती हैं। यहाँ पशुओं को चराई खूब मिलती है। यद्यपि यहाँ चारा बोनो का रिवाज नहीं है, तब भी खेतों से खाने-पीने को काफी उपलब्ध हो जाता है। फिर भी वादित खनिज पदार्थों की कमी और अत्यधिक वर्षा होने के कारण यहाँ पशु कमजोर होते हैं। वर्षा-ऋतु में पशुओं को खाने को पर्याप्त मात्रा में नहीं मिलता। इस कारण वे वर्षा और भूख से इतने दुखी होते हैं कि हमेशा के लिए दुष्प्रभावित हो जाते हैं।

इस प्रदेश में किसी खान जाति या नस्ल के पशु नहीं होते। यहाँ जो पशु मिलते हैं वे बंगाल के पहाड़ी इलाके में श्री, गौर और ग्याल पशुओं से मिलते-जुलते होते हैं। इनके अलावा उन जैसे ही पशु नागा पर्वत, यामिया, मनीपुर के इलाके, जैन्तिया पर्वत और अन्य स्थानों में तथा ब्रह्म देश के तटवर्ती भाग में पाये जाते हैं। बर्मा के तटवर्ती इलाके के पशु इस इलाके के पशु पशुओं की अपेक्षा दूध देने और काम करने में अच्छे होते हैं।

इस इलाके में पशु-उन्नति के लिए जहाँ-जहाँ कुछ कार्य हुआ है,

तटवर्ती इलाके में कुछ ऐसे पशु भी मिलते हैं जो उस इलाके के पशुओं से प्रभावित होते हैं।

यहाँ के पशु बहुत सीधे, कमजोर, छोटे कद के, कम दूध देनेवाले तथा जैसे-तैसे करके खेती और अन्य स्थानिक कार्यों को करनेवाले होते हैं। यहाँ की स्थिति पशुपालन के प्रतिकूल है। जबतक इसमें सुधार न होगा तबतक पशु-सम्बन्धी-विकास एवं उन्नति का कार्य संभव नहीं है।

सरकारी-पशु-विभाग ने कही-रही पशु-प्रजनन और उनके विकास, तथा रोगों की रोकथाम का कार्य किया है, परन्तु स्थिति प्रतिकूल होने के कारण उसका कोई खास असर नहीं हुआ।

यहाँ के निवासी बहुत गरीब, कमजोर, अपेक्षाकृत कम काम करने वाले होते हैं। खेतीवाड़ी ही इनका मुख्य धन्धा है। इससे इन्हें इतनी आमदनी नहीं हो पाती जिससे रहने का स्तर ऊँचा उठ सके। इसलिए यह आवश्यक है कि खेती की उपज बढ़े और गाय अधिक दूध देनेवाली तथा वैल अधिक काम करनेवाली हो।

इस स्थिति को सुधारने के लिए पशुओं को घर में ठीक समय काटकर इकट्ठी की हुई घास तथा चारे के साथ अन्य वाछित खनिज-पदार्थों के खिलाने का रिवाज प्रचलित करना परमावश्यक है। इसके साथ-साथ पशुओं के लिए हरा चारा जहाँ कहीं भी सिंचाई का प्रबन्ध हो सके बोना होगा, ताकि वहाँ के पशुओं को आवश्यक पौष्टिक खुराक खिलाई जा सके और उसके अभाव में ऊपर से खली-दाना खिलाना होगा। इसके बाद उन्नति के लिए प्रजनन-कार्य करना उचित होगा। डागी और निमारी जाति के पशुओं से यहाँ के पशुओं का संयोग कराकर उनकी अधिक उपयोगी वर्ण-सकर सन्तति का पारस्परिक संयोग से तथा समुचित चुनाव और छटाव से उन्नत पशु उत्पन्न करने और उनको फैलाने का कार्य किया जा सकता है।

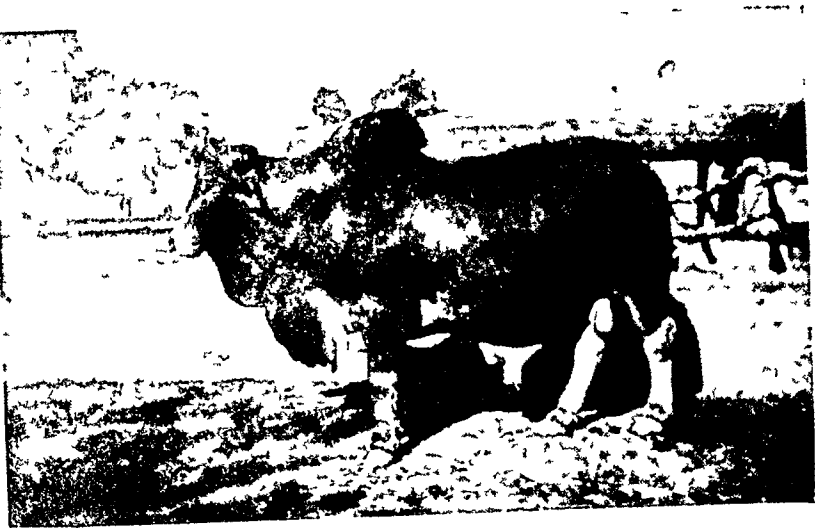

साहीवाल नसल का साड

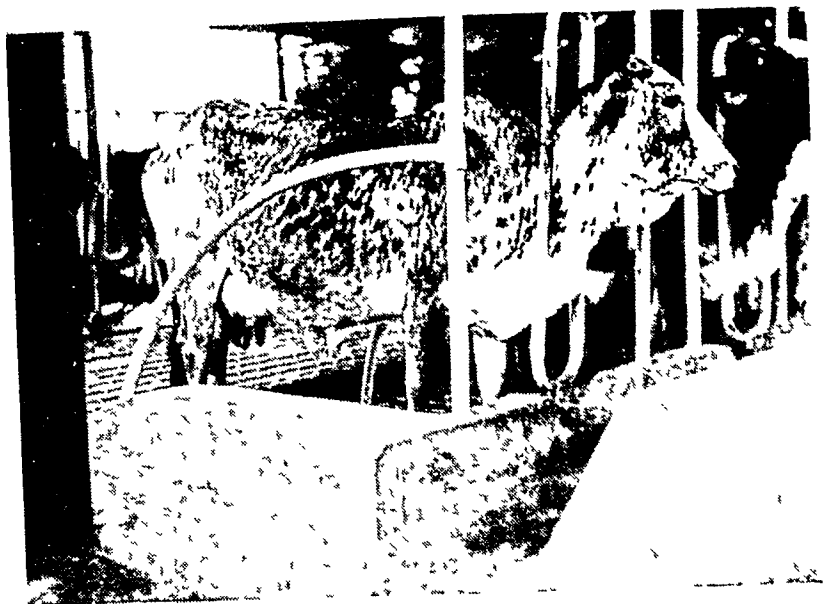

साहीवाल नसल की गाय

पाकिस्तान के प्रमुख पशु

पूर्वी पाकिस्तान में किसी खास नसल या जाति के पशु नहीं मिलते हैं। वहाँ के पशु पश्चिमी बंगाल के पशुओं-जैसे ही होते हैं। पश्चिमी पाकिस्तान में सिंध और साहीवाल दो प्रमुख नसलों के पशु मिलते हैं। इन दोनों नसलों के पशुओं की उन्नति करने के लिए भारत में विशेष रूप से कार्य हुआ है। इस कार्य में सफलता भी मिली है। इन दोनों नसलों के पशुओं की विशेषता यह रही है कि जहाँ भी उन्हें गवर्नमेन्ट फार्म, कृषि कालेज तथा अन्य सरकारी-गैरसरकारी सस्थाओं में पालने की समुचित सुविधाएँ मिली हैं वहाँ ये पनप सके हैं। वहाँ की स्थानिक जलवायु एवं स्थितियों का इनपर कोई विपरीत असर नहीं पड़ा। इस-लिए आजकल भी भारत में ये काफी संख्या में इधर-उधर पाये जाते हैं, खासकर उपर्युक्त सस्थाओं में। दोनों जातियों के पशु दूध देने के गुण के लिए अति उत्तम हैं। इन जातियों के बौल यद्यपि अच्छे नहीं समझे जाते, फिर भी धीरे-धीरे काम करने के लिए खासे होते हैं। भारत में इस समय अवर्णनीय पशु (नान-डिस्क्रेट), और ऐसी जाति के पशु, जिनकी गायें बहुत ही कम दूध देती हैं, उनकी उन्नति और उनमें अधिक दूध देने की क्षमता बढ़ाने के लिए कहीं-कहीं इनसे संयोग कराया जाता है। आजकल भारत के अवर्णनीय या निकम्मे पशुओं की क्रमशः उन्नति (अप्रग्रेडिंग) के लिए इन्हें भारत में पाला जा रहा है। इन दोनों नसलों के पशुओं का वर्णन नीचे दिया है।

१. साहीवाल

रहने का स्थान—ये पाकिस्तान में पंजाब के मध्यवर्ती तथा दक्षिणी

सूखे भागों में होते हैं ।

वशोत्पत्ति का इतिहास—यहाँ की भूमि रेतीली होती है । पंजाब में नहरों का विस्तार होने से पहले वहाँ चराई के लिए, बड़े जंगल और मैदान थे । ये भाग नहरों के आने के बाद खेती की पंदावार के लिए बहुत उपजाऊ और अच्छे होगये हैं । यहाँ के मनुष्य हृष्ट-पुष्ट और दूध-घी खाने के शौकीन होते हैं । इसके अलावा रेतीली भूमि और पशुओं की संख्या अधिक होने के कारण खेतों की जुताई का काम यहाँ के मौजूदा साधारण और सुस्त बैलों से भी हो जाता था । इसलिए उन्होंने नसलोत्पत्ति के समय अधिक दूध देने के गुण की तरफ ही विशेष ध्यान रखा और इसी दृष्टि से इनकी वशोत्पत्ति की । अधिक दूध देने के गुण के कारण पंजाब के कस्बों, बड़े शहरों और मंडियों में इस नसल की गायों की बड़ी मांग है ।

शारीरिक बनावट, वजन, रंग आदि—ये पशु ठिगने, भारी, मोटे और अपेक्षाकृत लम्बे शरीर के होते हैं । गाय का वजन ८००-८५० पौंड, बैल का लगभग ८५० पौंड तथा साड़ का ६००-६५० पौंड तक होता है । खाल पतली तथा ढीली और रोआ वीच के दर्जों का होता है । ये गेरुए, सफेद, काले, हल्के लाल और चाकलेटी रंग के चकत्ते व दाग लिये हुए चितकवरे और केवल गेरुए रंग के होते हैं । कमर प्रायः सीधी, होती है, परन्तु थुई के पास झुकी हुई कमर के भी पशु होते हैं । पेट दोनों तरफ खूब फँला हुआ, बड़ा, मोटा और भारी होता है । छाती चौड़ी, सिर वीच के दर्जों का, परन्तु वीच में थोड़ा ऊपर को उभरा हुआ होता है । माथा भी वीच के दर्जों का होता है । सींग छोटे और बाहर की तरफ निकले हुए और ऊपर को उठे हुए और बड़े गटीले होते हैं । चेहरा वीच के दर्जों का और भरवा होता है । आँखें अच्छी विकसित, नाक थोड़ी बड़ी होती है । कान वीच के दर्जों के लटकवा होते हैं । गर्दन छोटी और मोटी होती है । गलकम्बल वीच के दर्जों से थोड़ा बड़ा और लटकवा होता है । थुई खूब विकसित और भारी होती है । कूल्हे खूब फँले हुए और मजबूत

होते हैं। ऐन बड़े और थोड़ा लटकवा होते हैं। थन बीचके माप के परन्तु एक-दूसरे से विशेष दूर नहीं होते। पूछ लम्बी और काले बालों की गुच्छेदार होती है। सूतना बड़ा और लटकवा होता है।

जलवायु, भूमि और खानपान का असर—यहाँ तापक्रम प्रायः ३५° से ११° फा० और वर्षा प्रतिवर्ष करीब १० से २० इंच होती है। इन पशुओं के इलाके में आरम्भ में जंगल और घास खूब थी, और यहाँ वाछित खनिज पदार्थों की कमी नहीं थी। जब नहर निकली तो चारा खूब मिलने लगा, इसलिए शरीर की बढोत्तरी खूब हुई और उसे कायम रक्खा जा सका।

गाय और बैल के गुण—ये गायें बहुत अच्छा दूध देनेवाली होती हैं। ८ से १० सेर दूध देनेवाली गाय आसानी से मिल जाती हैं। वैसे तो इस जाति की उत्तम गाय १५-२० सेर दूध भी देती हैं। भारत में अब भी सबसे अधिक दूध देनेवाली गाय साहीवाल ही समझी जाती हैं। इसी कारण फौजी विभाग के डेयरी फार्म में इनको बहुतायत से रक्खा जाता है। यह लगभग चार वर्ष में पहली बार ब्याती है। फिर हर साल ब्याती रहती है। बैल इसके सुस्त होते हैं। भारी बोझ खींच सकते हैं, परन्तु दमदार नहीं होते।

उन्नति के उपाय—इस नसल के पशु पाकिस्तान के इलाके में होते हैं। दूध के लिए ये बहुत बढ़िया जाति के पशु हैं। इसके अलावा इनमें यह विशेष गुण है कि ये भारत के हरेक हिस्से में हर प्रकार की जलवायु में पनपते हैं। इसलिए भारत में फौजी दुग्धशालाओं तथा अन्य सरकारी और गैरसरकारी फार्मों में अधिक दूध के गुण के कारण तथा पशु-प्रजनन के प्रयोग के लिए इस नसल के पशु पाले जाते हैं। वहाँ इनके दूध देने के गुण को बढ़ाने का प्रयत्न भी किया जाता है। ये पशु केवल दूध देने के लिए अच्छे होते हैं और इनके बैल अच्छे नहीं होते और न ही इनको भारत की जनता किसी खास इलाके में पालती है। इसलिए बड़े पैमाने पर भारत में इनकी वशोन्नति का प्रश्न ही नहीं उठता।

सिंधी

रहने का स्थान—पाकिस्तान के सिंध और कराची के आसपास और उसके उत्तर-पश्चिम के इलाके में तथा इससे लगे हुए विलोचिस्तान के कुछ हिस्सों में ये पशु मिलते हैं। यह भारतवर्ष की नसल नहीं है, परन्तु अपने गुण के कारण यह नसल भारत के कई हिस्सों में मिलती है। इसलिए इनका सूक्ष्म वर्णन दिया जाता है।

वशोत्पत्ति का इतिहास—ऐसा प्रतीत होता है कि ये पशु गिर नसल और अफगानिस्तान के पशुओं का मिश्रण हैं, परन्तु कराची के और इसके आसपास के इलाके में इन पशुओं का प्रजनन-कार्य एकमात्रिक बहुत समय तक होता रहा है। इस कारण इनकी एक पृथक् मूल नसल बन गई है।

शारीरिक वनावट, वजन, रंग आदि—ये पशु देखने में बहुत सुन्दर, छोटे कद के और गठे हुए शरीर के होते हैं। ये विशेष लम्बे नहीं होते। इनमें गाय का वजन लगभग ७००-७५० पौंड होता है। बैल का ७५०-८०० पौंड और साड़ का ८००-८५० पौंड होता है। इनकी खाल पतली और रोआ छोटा और चमकीला होता है। इनका रंग गेरुआ होता है। किसी-किसी पशु के सफेद चकत्ते भी होते हैं। कमर कुछ चौड़ी होती है परन्तु विशेष लम्बी नहीं होती। यह बीच के हिस्से से थुई तक कुछ दबी हुई सी मालूम देती है। पेट खूब विकसित, गहरा और दोनों तरफ खूब फैला हुआ होता है। छाती खूब विकसित और चौड़ी होती है। सिर चौड़ा और एक-सा होता है। माथा चौड़ा होता है। सींग थोड़े मोटे और दोनों तरफ बाहर को होते हुए ऊपर को गोलाकार रूप में जाते हैं। ये काफी मजबूत और थोड़े मोटे होते हैं। चेहरा मझला और भरा हुआ तथा माथे के पास कुछ चौड़ा होता है। आँख बड़ी, नाक खूब विकसित और कान मझले और कुछ लटकवा होते हैं। गर्दन छोटी और मजबूत होती है। गलकम्बल मझली जाति का लटकवा होता है। थुई अच्छी और

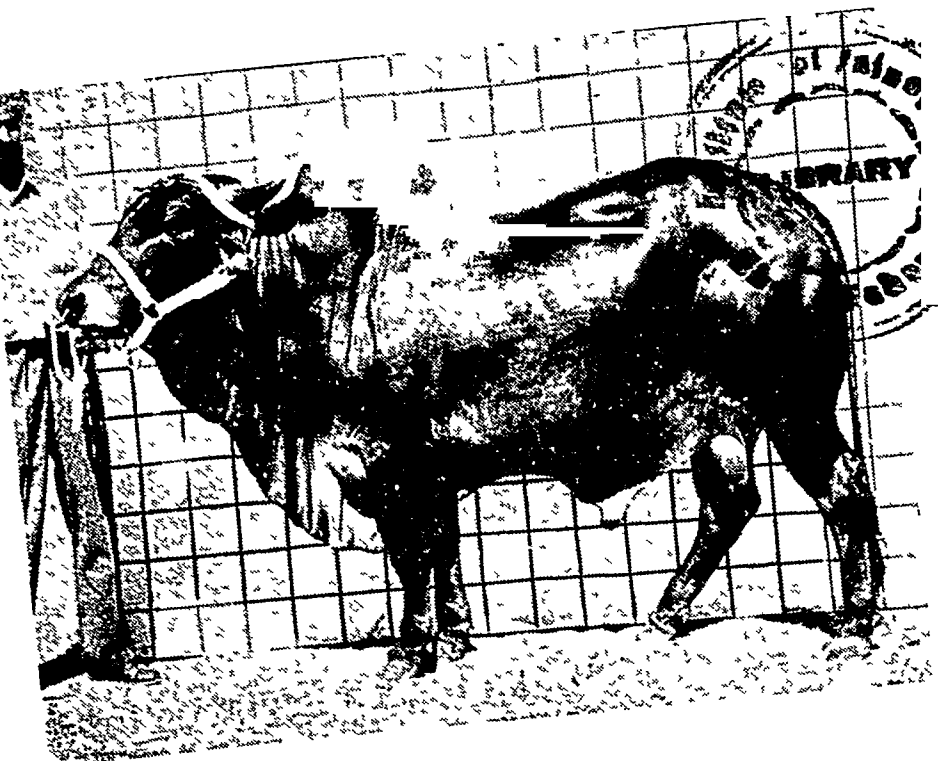

सिधी नसल का साड



विकसित होती है, परन्तु नर-पशुओं की कुछ बड़ी होता है। कूल्हे चौड़े, लम्बे और खूब मजबूत होते हैं। ऐन आदर्श माप के फँले हुए और खूब भरवा होते हैं। मूतना कुछ बड़े साइज का और लटकवा होता है। सिन्धी गायों का आगे का हिस्सा कुछ हल्का और पीछे का हिस्सा कुछ भारी होता है। आकार-प्रकारों में वे दूध देनेवाली आदर्श गाय होती हैं।

जलवायु, भूमि और खानपान का असर—यहाँ तापक्रम प्रायः ३५° और १२०° फा० और वर्षा प्रतिवर्ष ८ इंच होती है। इनका इलाका रेतीली दुमट मिट्टी का है। इस इलाके में वर्षा बहुत ही कम होती है। यहाँ खनिज पदार्थों की कमी नहीं है। मिर्चाई के साधन उपलब्ध होने के कारण यहाँ अच्छी खेती होती है। यहाँ पशुओं के लिए चारा बोनो का भी रिवाज है। इन पशुओं को गोचर-भूमि में भी चराया जाता है। यहाँ के रहनेवालों का पशु-पालन भी एक धन्धा है। इस कारण गोचरो में चराने के अलावा वे इनकी और भी खिलवाई-पिलाई तथा अच्छी देखभाल करते हैं। अतः यहाँ के पशुओं का अन्ध-पजर विकसित और मजबूत होता है और वे खूब दूध देते हैं। शरीर में विषेय भारी न होने के कारण ये अपने मालिकों के लिए बहुत लाभप्रद साबित हुए हैं।

सिंहावलोकन

पीछे के पृष्ठों में भारत के पन्द्रह प्रदेशों में ४४ जातियों के पशुओं का वर्णन दिया गया है। इनमें पंजाब के हरियाना, महागुजरात के काकरेज, आंध्र के अगोल तथा राजस्थान के थारपारकर नसल के पशुओं को दोहरे उद्देश्य की श्रेणी में रखा गया है। इन जातियों की गायें प्रतिदिन सात सेर से बारह सेर तक या इससे भी अधिक दूध देती हैं और एक ब्यात में ढाई हजार पौंड से चार हजार पौंड तक दूध देने की क्षमता रखती हैं। इन जातियों के बैल अच्छे काम करनेवाले और खूब मजबूत होते हैं।

पाकिस्तान की साहीवाल और सिंधी, महागुजरात की गिर और राजस्थान की राठी इन चार जातियों की गायें दूध देने में बहुत उत्तम हैं, परन्तु इन जातियों के बैल काम करने की दृष्टि से साधारण होते हैं। इनको बहुत अधिक दूध देनेवाले एकागी पशुओं की श्रेणी में रखा है। इनके अलावा हरियाना, काकरेज, अगोल और थारपारकर नसल की गायें उपर्युक्त गायों की भांति खूब दूध देती हैं। यदि इनको मिला लिया जाय तो बहुत अधिक दूध देनेवाली आठ नसलें हो जाती हैं। मैसूर के अमृतमहल, मध्यप्रदेश के मालवी, राजस्थान के नागौरी और मद्रास-प्रदेश के काग्यम पशुओं को बहुत अच्छा काम करनेवाले और मजबूत बैल उत्पन्न करनेवाले एकागी पशुओं की श्रेणी में रखा है। इनकी गायें साधारण दूध देनेवाली होती हैं। इनके अलावा दोहरे उद्देश्य वाले हरियाना और काकरेज नसलों के बैल भी उपर्युक्त बैलों की ही भांति बहुत अच्छा काम करनेवाले होते हैं। यदि इन्हें इनमें मिला लिया जाय,

तो बहुत अच्छा काम करनेवाले और मजबूत बैलो की श्रेणी में छः नसलो के पशु हो जाते हैं।

अन्य जातियों के पशुओं में मध्य-प्रदेश के ग्वालो और निमारी, महाराष्ट्र प्रदेश के खिलारी और डागी, आंध्र-प्रदेश के देओनी और कृष्णा-घाटी, उत्तर-प्रदेश के मध्यम मेवाती, हरियाना और बिहार-प्रदेश के साहावादी तथा बगाल-प्रदेश के श्री पशु सम्मिलित हैं। इनकी गायें दूध देने में खासी अच्छी होती हैं और बैल साधारण काम करनेवाले होते हैं। अगर बैल अच्छा काम करनेवाले और मजबूत होते हैं तो गाय साधारण दूध देनेवाली होती है। इसलिए इनको सर्वांगी अर्थात्—‘साधारण दूध देनेवाले और साधारण काम करनेवाले’ पशुओं की श्रेणी में रखा है।

अन्य तीन जातियों के पशुओं में मैसूर के हल्लीकर, मद्रास के आलमवाडी और वरनुर के बैल अच्छा काम करनेवाले होते हैं परन्तु गायें कम दूध देती हैं। इसलिए ये भी एकांगी पशुओं की श्रेणी में आते हैं।

चार पहाड़ी जाति के पशुओं में ग्याल, नैपाली, गौर बगाल के, तथा असमी पशु, जो पहाड़ी पशुओं-जैसे ही हैं, सम्मिलित हैं। ये चारों ही अनिश्चित श्रेणी के पशुओं में से हैं। ये पशु दूध कम देते हैं और इनके बैल भी अन्य जातियों के मुकाबले में कम काम करनेवाले होते हैं। श्री नमल के पशु भी खानकर बगाल के दार्जिलिंग जिले में सिबिकम के नीचे के भाग में मिलते हैं और असम में बगाल से लगे हुए भाग में भी पाये जाते हैं। ये दूध देने में अच्छे होते हैं और काम करने में भी साधारण होते हैं। यदि इनको उपर्युक्त चार पहाड़ी पशुओं की श्रेणी में जोड़ दिया जाय तो पहाड़ी पशुओं की सूची में पाच जाति के पशु हो जाते हैं।

बवालीन जातियों के पशुओं में से तीस के विषय में ऊपर लिखा जा चुका है। गेप चौदह केरल प्रदेश के पशु, मध्य-प्रदेश के सतपुडा डिपोजन के, नर्मदा घाटी के मध्य भाग के, विंध्याचली और अत्यधिक वर्षा और धान के इलाके के पशु, छत्तीसगढ़ी, उत्तर-प्रदेश के पोथार,

श्रेणीगद्दी और केनारिया, बिहार-प्रदेश के मध्य-बिहार के पशु, गंगा और नेपाल राज्य के बीच के भाग के बनौर और पूर्वो-पश्चिमी बिहार के पशु, बंगाल-प्रदेश के मैदानी पशु, अरुण-प्रदेश के तथा उड़ीसा के प्राय-सभी पशु अनिश्चित श्रेणी में आते हैं। ये पशु अवर्णनीय हैं। उनकी गायें बहुत कम दूध देती हैं और बँल नागारण काम करनेवाले होते हैं। इस श्रेणी के पशु प्रायः छोटे कद के और अत्यधिक वर्षा या घान के इलाके में और पहाड़ी भाग में पाये जाते हैं। इन पशुओं को अनिश्चित श्रेणी में इसलिए रखा गया है कि ये प्रायः भिन्न-भिन्न जातियों के पशुओं के मिश्रण हैं और इनकी योग्यता के सम्बन्ध में कोई निश्चय या भरोसा करना कठिन है।

निम्नलिखित तालिका में भारतीय पशुओं की स्थिति की भाँकी प्रस्तुत की जाती है, ताकि पाठक भारत की अनेक जातियों, नसलों, अवर्णनीय पशुओं तथा किसी विशेष जाति के पशुओं के चुनाव और उनकी उन्नति के विषय में निश्चय कर सकें।

नीचे तालिका में बहुत अधिक अच्छा, या अच्छा, साधारण, कम और निकृष्ट शब्दों का प्रयोग किया गया है। समस्त भारत की औसत स्थिति को सम्मुख रखकर उपर्युक्त और अन्य तुलनात्मक शब्दों का व्यवहार किया गया है। अमुक पशु, जिसे उपर्युक्त दृष्टि से कम उपयोगी बताया गया है, सम्भव है अपने निवास-स्थान या क्षेत्र में अच्छा उपयोगी या बढ़िया समझा जाता हो, परन्तु भारत की औसत स्थिति को सम्मुख रखकर उसे कम उपयोगी ही समझना चाहिए।



